

375

ZARZĄDZENIE NR 640/II/2008 PREZYDENTA MIASTA GORZOWA WLKP.

z dnia 12 lutego 2008r.

w sprawie ustalenia średniego miesięcznego kosztu utrzymania dziecka w całodobowych placówkach opiekuńczo - wychowawczych funkcjonujących na terenie Miasta Gorzowa Wlkp.

Na podstawie art. 86 ust. 7 w związku z art. 6 pkt 15 ustawy z dnia 12 marca 2004r. o pomocy społecznej (t. j. Dz. U. z 2004r. Nr 64, poz. 593 ze zm.) zarządzam, co następuje:

§ 1. Ustalam na rok 2008 średni miesięczny koszt utrzymania dziecka w:

- 1) Pogotowiu Opiekuńczym w Gorzowie Wlkp. przy ul. Spokojnej 57 w wysokości 2.754,22zł;
- 2) Ośrodka Wsparcia Rodziny w Gorzowie Wlkp. przy ul. Kazimierza Wielkiego 42 w wysokości 3.166,00zł;

- 3) Rodzinnym Domu Dziecka w Gorzowie Wlkp. przy ul. Kardynała Stefana Wyszyńskiego 1 w wysokości 2.137,90zł.

§ 2. Wykonanie zarządzenia powierza się Dyrektorowi Gorzowskiego Centrum Pomocy Rodzinie i Polityki Społecznej.

§ 3. Zarządzenie wchodzi w życie po upływie 14 dni od dnia ogłoszenia w Dzienniku Urzędowym Województwa Lubuskiego.

Prezydent
Tadeusz Jędrzejczak

376

ZARZĄDZENIE NR 10/2008 BURMISTRZA DOBIEGNIEWA

z dnia 14 lutego 2008r.

w sprawie zmiany Regulaminu Organizacyjnego Urzędu Miejskiego w Dobiegniewie

Na podstawie art. 33 ust. 2 ustawy z dnia 8 marca 1990r. o samorządzie gminnym (tekst jednolity Dz. U. z 2001r. Nr 142, poz. 1591 ze zm.) zarządzam, co następuje:

§ 1. W Regulaminie Organizacyjnym Urzędu Miejskiego w Dobiegniewie wprowadzam następujące zmiany:

skiego w Dobiegniewie wprowadzam następujące zmiany:

- 1) w rozdziale 13 podział komórek organizacyjnych urzędu, tabela II otrzymuje brzmienie:

II. Referat Organizacyjny

Lp.	Stanowisko	Liczba etatów
1.	Kierownik referatu, zarządzanie obiektem urzędu, sprzętem i wyposażeniem	1
2.	Ds. kadr i BHP	1
3.	Ds. organizacyjnych, ochrony danych osobowych i kancelarii tajnej	1
4.	Ds. obsługi sekretariatu	1
5.	Ds. obsługi interesantów	1
6.	Informatyk	1/2
7.	Kierowca	1
8.	Sprzątaczką	3
9.	Konserwator	3

§ 2. Wykonanie zarządzenia powierzam Zastępcy Burmistrza.

14 dni od dnia ogłoszenia w Dzienniku Urzędowym Województwa Lubuskiego.

§ 3. Zarządzenie wchodzi w życie po upływie

Burmistrz
Leszek Waloch

377

ZARZĄDZENIE NR 5/08 BURMISTRZA OŚNA LUBUSKIEGO

z dnia 15 lutego 2008r.

w sprawie zmiany zarządzenia Nr 27/06 z dnia 12 września 2006r. w sprawie Regulaminu Organizacyjnego Urzędu Miasta i Gminy w Ośnie Lubuskim (Dziennik Urzędowy Województwa Lubuskiego z 2006r. Nr 70, poz. 1495, z 2007r. Nr 24, poz. 382, Nr 123, poz. 1621)

Na podstawie art. 33 ust. 2 ustawy z dnia 8 marca 1990r. o samorządzie gminnym (Dz. U. z 2001r. Nr 142, poz. 1591, z późn. zm.) zarządza się, co następuje:

§ 1. W zarządzeniu Nr 27/06 Burmistrza Miasta i Gminy Ośno Lubuskie z dnia 12 września 2006r. w sprawie Regulaminu Organizacyjnego Urzędu Miasta i Gminy Ośno Lubuskie wprowadza się następujące zmiany:

1) w § 19 dodaje się pkt w brzmieniu:

„12) współpraca z odpowiednimi służbami w zakresie zwalczania klęsk żywiołowych i usuwania ich skutków;

13) współudział w realizacji zadań obronnych i obrony cywilnej przypisanych burmistrzowi oraz przekazywanie informacji i materiałów niezbędnych do planowania komórcę ds. wojskowych i obrony cywilnej;

14) wykonywanie niezbędnych opracowań i realizacja czynności organizacyjnych mających na celu przygotowanie komórek or-

ganizacyjnych do działania w stanie zagrożenia państwa i wojny;

15) wykonywanie zadań obronnych i obrony cywilnej w zakresie określonym odrębnymi przepisami w obszarze zadań powierzonych komórkom organizacyjnym oraz współdziałanie w tym zakresie z komórką ds. wojskowych i obrony cywilnej;

16) opracowanie niezbędnych dokumentów i realizacja czynności organizacyjnych mających na celu przygotowanie urzędu do działania w stanie zagrożenia państwa i wojny w obszarze powierzonym komórkom organizacyjnym”.

§ 2. Wykonanie zarządzenia powierza się Sekretarzowi Miasta i Gminy.

§ 3. Zarządzenie wchodzi w życie po upływie 14 dni od dnia ogłoszenia w Dzienniku Urzędowym Województwa Lubuskiego.

Burmistrz
Stanisław Kozłowski

378

UCHWAŁA NR XIX/162/08 RADY MIEJSKIEJ WE WSCHOWIE

z dnia 30 stycznia 2008r.

w sprawie nadania regulaminu Straży Miejskiej we Wschowie

Na podstawie art. 8 ust. 2 ustawy z dnia 29 sierpnia 1997r. o strażach gminnych (t. j. Dz. U. Nr 123, poz. 779 z późn. zm.) Rada Miejska we Wschowie

uchwała, co następuje:

§ 1. Nadaje się regulamin Straży Miejskiej

we Wschowie o brzmieniu:

Rozdział 1

Postanowienia ogólne

§ 2 1. Regulamin Straży Miejskiej we Wschowie, zwany dalej regulaminem, określa szczegółowo organizację Straży Miejskiej.

2. Ilekroć w regulaminie jest mowa o:

- 1) straży - należy przez to rozumieć Straż Miejską we Wschowie;
- 2) komendantzie - należy przez to rozumieć Komendanta Straży Miejskiej we Wschowie.

§ 3. Straż Miejska we Wschowie, zwana dalej strażą, jest umundurowaną formacją utworzoną uchwałą Rady Miejskiej Nr XVIII/146/07 z dnia 18 grudnia 2007r. na podstawie ustawy z dnia 29 sierpnia 1997r. o strażach gminnych (t. j. Dz. U. Nr 123, poz. 779 z późn. zm.).

§ 4. 1. Terenem działania straży jest obszar administracyjny Gminy Wschowa.

2. Siedzibą straży jest Miasto Wschowa.

3. Straż działa w strukturze Urzędu Miasta i Gminy we Wschowie.

4. Straż używa pieczęci prostokątnej o treści:

STRAŻ MIEJSKA
we WSCHOWIE

Rozdział 2

Zadania i środki działania straży

§ 5. Straż jest umundurowaną formacją utworzoną w celu wykonywania czynności administracyjno - porządkowych określonych w ustawie z dnia 29 sierpnia 1997r. o strażach gminnych (Dz. U. Nr 123, poz. 779).

§ 6. W szczególności do straży należy:

- 1) ochrona spokoju i porządku w miejscach publicznych;
- 2) czuwanie nad porządkiem i kontrola ruchu drogowego – w zakresie określonym w przepisach o ruchu drogowym;
- 3) współdziałanie z właściwymi podmiotami w zakresie ratowania życia i zdrowia obywateli, pomocy w usuwaniu awarii technicznych i skutków klęsk żywiołowych oraz innych miejscowych zagrożeń;
- 4) zabezpieczenie miejsc przestępstwa, katastrofy lub innego podobnego zdarzenia albo miejsc zagrożonych takim zdarzeniem przed dostępem osób postronnych lub zniszczeniem śladów i dowodów, do momentu przybycia właściwych służb, a także ustalenie, w miarę moż-

liwości świadków takiego zdarzenia;

- 5) ochrona obiektów komunalnych i urządzeń użyteczności publicznej;
- 6) współdziałanie z organizatorami i innymi służbami w ochronie porządku podczas zgromadzeń i imprez publicznych;
- 7) doprowadzanie osób nietrzeźwych do izby wytrzeźwień lub miejsca ich zamieszkania jeżeli osoby te zachowaniem swoim dają powód do zgorzenia w miejscu publicznym, znajdując się w okolicznościach zagrażających ich życiu lub zdrowiu albo zagrażają życiu i zdrowiu innych osób;
- 8) informowanie społeczności lokalnej o stanie i rodzajach zagrożeń, a także inicjowanie i uczestnictwo w działaniach mających na celu zapobieganie popełnianiu przestępstw i wykroczeń oraz zjawiskom kryminogennym i współdziałanie w tym zakresie z organami państwowymi, samorządowymi i organizacjami społecznymi;
- 9) konwojowanie dokumentów, przedmiotów wartościowych lub wartości pieniężnych dla potrzeb gminy;
- 10) zapobieganie zjawiskom kryminogennym, w szczególności alkoholizmowi, narkomani, braku opieki nad nieletnimi itp., w ścisłej współpracy z Policją, Strażą Leśną, Agencjami Ochrony, Sądem Rejonowym, Gminną Komisją ds. Rozwiązywania Problemów Alkoholowych i Przeciwdziałania Narkomanii oraz dyrektorami szkół i Domu Dziecka;
- 11) udzielanie pomocy przy pobieraniu opłat ustalonych na podstawie przepisów o podatkach i opłatach lokalowych;
- 12) nadzór nad przestrzeganiem aktów prawa miejscowego uchwalonego przez radę miejską lub stanowionych przez burmistrza w ramach ustawowych kompetencji prawotwórczych.

Rozdział 3

Uprawnienia i obowiązki strażników

§ 7. Strażnik miejski wykonując swoje zadania ma prawo do:

- 1) udzielania pouczeń;
- 2) legitymowania osób w uzasadnionych przypadkach w celu ustalenia ich tożsamości;
- 3) ujęcia osób stwarzających w sposób oczywisty bezpośrednie zagrożenia dla życia lub zdrowia ludzkiego, a także dla mienia i niezwłocznego doprowadzenia do najbliższej jednostki Policji;
- 4) nakładania grzywien w postępowaniu mandataowym za wykroczenia określone w trybie prze-

widzianym przepisami o postępowaniu w sprawach o wykroczenia;

- 5) dokonywania czynności wyjaśniających, kierowanie wniosków o ukaranie do sądu, oskarżenia przed sądem i wnoszenia środków odwoławczych – w trybie i zakresie określonymi w Kodeksie postępowania w sprawach o wykroczenia;
- 6) usuwania pojazdów i ich unieruchamianie przez blokowanie kół w przypadkach, zakresie i trybie określonymi w przepisach o ruchu drogowym;
- 7) wydawania poleceń;
- 8) obserwowania i rejestrowania przy użyciu środków technicznych obrazu zdarzeń w miejscach publicznych.

§ 8. 1. Strażnik może stosować środki przymusu bezpośredniego wobec osób uniemożliwiających wykonywanie przez niego zadań określonych w ustawie.

2. Środkami przymusu bezpośredniego, o których mowa w ust. 1 są:

- 1) siła fizyczna w postaci chwytów obezwładniających oraz podobnych technik obrony;
- 2) kajdanki;
- 3) pałki obronne wielofunkcyjne;
- 4) ręczne miotacze gazu.

3. Strażnik może stosować jedynie środki, o których mowa w ust. 2 odpowiadające potrzebom wynikającym z istniejącej sytuacji i niezbędne do osiągnięcia podporządkowania się wydanym poleceniom.

4. Środki, o których mowa w ust. 2, powinny być stosowane w sposób możliwie najmniej naruszający dobra osobiste osoby, w stosunku do której zostały podjęte.

§ 9. Strażnik przy wykonywaniu czynności służbowych jest obowiązany nosić umundurowanie, legitymację służbową, znak identyfikacyjny oraz emblemat gminy.

§ 10. Strażnik przy wykonywaniu czynności służbowych, jest obowiązany przedstawić się imieniem i nazwiskiem, a ponadto na żądanie osoby, której czynności te dotyczą, okazać legitymację służbową w sposób umożliwiający odczytanie i zanotowanie nazwiska strażnika oraz organu, który wydał legitymację.

§ 11. W związku z wykonywaniem czynności służbowych strażnik korzysta z ochrony prawnej przewidzianej dla funkcjonariuszy publicznych.

§ 12. Do obowiązków strażnika należy:

- 1) przestrzeganie prawa oraz rzetelne, bezstronne i terminowe wykonywanie poleceń przełożonych;
- 2) poszanowanie powagi, honoru, godności obywateli i własnej;
- 3) zachowanie tajemnicy państwowej i służbowej;
- 4) podejmowanie interwencji w sytuacjach zagrożenia życia, zdrowia lub mienia, a także w przypadku naruszenia dóbr osobistych ludzi;
- 5) zachowanie uprzejmości i życzliwości w kontaktach z obywatelami, przełożonymi, podwładnymi oraz współpracownikami;
- 6) stałe podnoszenie kwalifikacji zawodowych;
- 7) zachowanie się z godnością w czasie pracy i poza nią.

Rozdział 4

Organizacja straży

§ 13. Ustala się następującą strukturę straży miejskiej:

- 1) kierownictwo - komendant straży miejskiej;
- 2) pracownicy - strażnicy straży miejskiej.

§ 14. 1. Komendanta straży miejskiej powołuje i odwołuje burmistrz, po zasięgnięciu opinii właściwego terytorialnie Komendanta Wojewódzkiego Policji.

2. Przełożonym komendanta jest Burmistrz Wschowy.

3. Komendant wykonuje swoje zadania przy pomocy strażników straży miejskiej.

§ 15. 1. Do zadań komendanta należy:

- 1) planowanie, organizowanie i koordynowanie wykonywanych zadań przez straż;
- 2) przygotowywanie dla potrzeb rady miejskiej lub burmistrza sprawozdań, analiz i bieżących informacji o realizacji zadań;
- 3) wyznaczanie na czas swej okresowej nieobecności, jednego ze strażników do tymczasowego wykonywania obowiązków komendanta straży;
- 4) uczestnictwo w sesjach rady miejskiej lub posiedzeniach komisji na zaproszenie przewodniczącego;
- 5) zapewnienie przestrzegania tajemnicy służbowej;
- 6) reprezentowanie straży miejskiej na zewnątrz;
- 7) przyjmowanie skarg, zażaleń i wniosków w zakresie należącym do otrzymanych kompetencji;

- 8) współdziałanie i utrzymywanie bieżącego kontaktu z policją, a w szczególności w zakresie zabezpieczenia imprez, uroczystości i planowania wspólnych działań;
- 9) nadzór nad poprawnością merytoryczną sporządzanych wniosków o ukaranie i ich podpisywanie;
- 10) nadzór merytoryczny nad zasadnością stosowanego postępowania mandatowego, ocena i analiza stosowanych środków prawnych.

2. Komendant straży w zakresie swoich kompetencji może występować do burmistrza z wnioskiem o przyznanie strażnikom:

- 1) nagrody pieniężnej;
- 2) awansu (wyższego stopnia służbowego);
- 3) odznaczenia;
- 4) usunięciu z akt osobowych zapisu o uprzednio wymierzonej karze dyscyplinarnej.

3. Strażnik za niewłaściwe wykonywanie nałożonych obowiązków może zostać ukarany:

- 1) upomnieniem;
- 2) naganą ustną;
- 3) naganą z wpisaniem do akt osobowych;
- 4) zwolnieniem dyscyplinarnym zgodnie z Kodeksem Pracy.

§ 16. Nadzór nad działalnością straży miejskiej sprawuje:

- 1) w zakresie organizacyjnym i wykonawczym – burmistrz;
- 2) w zakresie fachowym – Komendant Główny Policji poprzez właściwego terytorialnie Komendanta Wojewódzkiego Policji.

§ 17. Ustanawia się następujące stopnie służbowe w straży:

- 1) komendant;
- 2) starszy inspektor;
- 3) inspektor;
- 4) młodszy inspektor;
- 5) starszy strażnik;
- 6) strażnik;
- 7) młodszy strażnik;
- 8) aplikant.

§ 18. Nawiązanie stosunku służbowego na podstawie umowy o pracę jest równoznaczne z mianowaniem na stanowisko aplikanta.

§ 19. 1. Mianowanie na stanowisko młodszego

strażnika następuje po ukończeniu przeszkolenia podstawowego z wynikiem pozytywnym.

2. Mianowania strażników na wyższe stopnie służbowe dokonuje burmistrz na wniosek komendanta.

§ 20. 1. Straż pracuje w systemie dwuzmianowym w godz. 7⁰⁰ – 15⁰⁰ i 14⁰⁰ – 22⁰⁰.

2. Komendant może dokonywać zmian w systemie pracy w zależności od potrzeb, po uprzedniej konsultacji z burmistrzem. W zakres zmian w systemie pracy wchodzi głównie zagadnienia służb nieplanowanych, w dni świąteczne, w godzinach nocnych oraz praca przekraczająca tygodniowy limit godzin pracy.

Rozdział 5

Umundurowanie strażników Straży Miejskiej

§ 21. Wzór umundurowania, legitymacji, dystynkcji i znaków identyfikacyjnych określa rozporządzenie Rady Ministrów z dnia 28 lipca 1998r. w sprawie umundurowania, legitymacji, dystynkcji i znaków identyfikacyjnych strażników miejskich (Dz. U. Nr 112, poz. 713).

§ 22. Obowiązek zapewnienia sortów (pierwszego zakupu), a następnie prawidłowe wykorzystywanie przez funkcjonariuszy straży miejskiej właściwego umundurowania i estetyki ubioru spoczywa na sekretarzu gminy.

§ 23. Poszczególne ubiory nosi się według ustalonych zestawów ubiorczych w zależności od pory roku. Rozróżnia się okres letni od 1 kwietnia do 30 września i okres zimowy od 1 października do 31 marca.

§ 24. 1. Strażnik zwolniony ze służby w straży miejskiej jest zobowiązany do zwrotu umundurowania i wyposażenia służbowego.

2. W przypadku utraty umundurowania lub wyposażenia służbowego funkcjonariusz straży ma obowiązek niezwłocznego zgłoszenia o tym komendantowi podając okoliczności utraty.

3. Komendant straży w przypadku, o którym mowa w ust. 2 jest obowiązany przeprowadzić postępowanie wyjaśniające.

§ 25. Strażnikowi przysługuje corocznie ekwiwalent pieniężny za umundurowanie wypłacany w okresie zużycia poszczególnych elementów umundurowania w wysokości proporcjonalnej do okresu ich używalności.

Ekwiwalent będzie ulegał zmianie stosownie do zmiany cen obowiązującej w dacie wypłaty.

§ 26. Po okresie używalności poszczególnych elementów umundurowania - strażnik zatrzymuje to umundurowanie na własność bez prawa używania umundurowania po rozwiązaniu stosunku

pracy.

§ 27. Ustala się następujące sorty mundurowe, dystynkcje – oznakowanie oraz normy ich wyposażenia na jednego strażnika straży miejskiej oraz okres ich używalności:

1. Umundurowanie służbowe:

- wiatrówka w kolorze ciemnogrnatowym - szt. 1 na okres 3 lat,
- czapka służbowa okrągła - szt. 1 na okres 3 lat,
- czapka zimowa - szt. 1 na okres 5 lat,
- czapka letnia - szt. 1 na okres 3 lat,
- kurtka zimowa - szt. 1 na okres 3 lat,
- kurtka uniwersalna - szt. 1 na okres 3 lat,
- spodnie zimowe - szt. 1 na okres 2 lat,
- spodnie letnie - szt. 1 na okres 2 lat,
- koszula niebieska długi rękaw - szt. 2 na okres 1 roku,
- koszula niebieska krótki rękaw - szt. 1 na okres 1 roku,
- koszulobluzka - szt. 1 na okres 3 lat,
- sweter - szt. 1 na okres 3 lat.

2. Umundurowania wyjściowe:

- gabardyna - kpl. 1 na okres 3 lat,
- koszula biała długi rękaw - szt. 1 na okres 1 roku,
- koszula biała krótki rękaw - szt. 1 na okres 1 roku.

3. Umundurowanie specjalne:

- t-shirt - szt. 1 na okres 1 roku,
- bluza - szt. 1 na okres 3 lat,
- kurtka - szt. 1 na okres 3 lat.

4. Umundurowania uzupełniające:

- krawat - szt. 1 na okres 2 lat,
- skarpety letnie - par 6 na okres 1 roku,

- skarpety zimowe - par 3 na okres 1 roku,
- rękawiczki zimowe - para 1 na okres 3 lat,
- obuwiu letnie - para 1 na okres 1 roku,
- obuwiu zimowe - para 1 na okres 3 lat,
- obuwiu specjalne - para 1 na okres 3 lat,
- pasek do spodni - szt. 1 na okres 6 lat,
- pas główny - szt. 1 na okres 6 lat,
- pojemnik na notatnik - szt. 1 na okres 5 lat,
- szal zimowy - szt. 1 na okres 3 lat,
- dystynkcje - komp. 2 na okres 2 lat,
- spinka do krawata - szt. 1 na okres 5 lat,
- orzełek haftowany - szt. 1 na okres 5 lat,
- znak identyfikacyjny - szt. 3 na okres 5 lat,
- pokrowiec na legitymację - szt. 1 na okres 5 lat.

5. Wykaz przedmiotów stanowiących wyposażenie funkcjonariusza straży:

- pistolet gazowy - szt. 1,
- kajdanki - szt. 1,
- ręczny miotacz gazu - szt. 1,
- pałka służbowa - szt. 1,
- pokrowiec na kajdanki - szt. 1,
- kabura do pistoletu - szt. 1,
- uchwyt do pałki - szt. 1,
- pokrowiec na ręczny miotacz gazu - szt. 1.

Rozdział 6

Postanowienia końcowe

§ 28. Zmiany w regulaminie straży dokonuje się w trybie ustalonym dla jego nadania.

§ 29. Uchwała wchodzi w życie po upływie 14 dni od dnia ogłoszenia w Dzienniku Urzędowym Województwa Lubuskiego.

Przewodniczący Rady
Fabian Grzyb

379

UCHWAŁA NR XVI/192/2008 RADY MIEJSKIEJ W GUBINIE

z dnia 7 lutego 2008r.

w sprawie ustalenia zasad korzystania ze stołówek zorganizowanych w szkołach

Na podstawie art. 18 ust. 2 pkt 15 ustawy z dnia 8 marca 1990r. o samorządzie gminnym (Dz. U. z 2001r. Nr 142, poz. 1591 ze zm.) i art. 67a ust. 2 ustawy z dnia 7 września 1991r. o systemie oświaty (Dz. U. z 2004r. Nr 256, poz. 2572 ze zm.) uchwała się, co następuje:

§ 1. 1. Do korzystania z posiłków w stołówce szkolnej uprawnieni są:

- 1) uczniowie;
- 2) pracownicy szkoły.

2. Czas pracy stołówki szkolnej określa dyrektor szkoły, uwzględniając potrzeby racjonalnego żywienia uczniów, warunkującego prawidłowy ich rozwój, dobre samopoczucie i zdolność nauki.

§ 2. 1. Uczniowie korzystający ze stołówki szkolnej ponoszą odpłatność w wysokości odpowiadającej kosztowi surowców użytych do przygotowania gorącego posiłku (wsad do kotła).

2. Dzienną wysokość opłaty za korzystanie z posiłku w stołówce szkolnej przez pracowników szkoły ustala się uwzględniając koszty przygotowania posiłku, w tym koszty surowca przeznaczonego na wyżywienie oraz koszty wynagrodzenia pracowników stołówki szkolnej oraz składki naliczane od tych wynagrodzeń, a także koszty utrzymania stołówki.

2. Opłaty ustalone na podstawie ust. 1 i 2 wnoszą się w okresach miesięcznych, z góry do ostatniego

dnia miesiąca poprzedzającego miesiąc, w którym następuje korzystanie z posiłków w stołówce szkolnej, z zastrzeżeniem ust. 5.

4. Uczniowie, pracownicy szkoły mogą wykupić posiłki na dany dzień najpóźniej do godziny 10⁰⁰ tego dnia.

5. W uzasadnionych przypadkach dyrektor szkoły może, na wniosek rodzica lub pracownika szkoły uprawnionego do korzystania z posiłku na stołówce szkolnej, wyznaczyć inny niż określony w ust. 3 termin wniesienia opłaty za korzystanie z posiłku w stołówce szkolnej, ustalonej na podstawie ust. 1 i 2.

6. W przypadku nieobecności, stołującemu przysługuje częściowy zwrot opłaty proporcjonalnie do liczby dni nieobecności, pod warunkiem zgłoszenia nieobecności, co najmniej z jednodniowym wyprzedzeniem.

§ 3. Wykonanie uchwały powierza się Burmistrzowi Miasta.

§ 4. Uchwała wchodzi w życie po upływie 14 dni od dnia ogłoszenia w Dzienniku Urzędowym Województwa Lubuskiego.

Przewodniczący Rady
Leszek Ochołny

380

UCHWAŁA NR XVI/195/2008 RADY MIEJSKIEJ W GUBINIE

z dnia 7 lutego 2008r.

w sprawie zasad nabywania, zbywania i obciążania nieruchomości oraz ich wydzierżawiania lub najmu na czas oznaczony dłuższy niż 3 lata lub na czas nieoznaczony

Na podstawie art. 18 ust. 2 pkt 9 lit. a ustawy z dnia 8 marca 1990r. o samorządzie gminnym (Dz. U. z 2001r. Nr 142, poz. 1591 z późn. zm.) oraz art. 13 ust. 1, art. 34 ust. 6, art. 37 ust. 3 i 4 i art. 72 ust. 2 ustawy z dnia 21 sierpnia 1997r. o gospodarce nie-

ruchościami (Dz. U. z 2004r. Nr 261, poz. 2603 z późn. zm.), uchwała się, co następuje:

§ 1. 1. Nabywanie nieruchomości na rzecz gminy od osób prawnych i fizycznych w celu realizacji zadań w sposób zgodny z zasadami prawidłowej

gospodarki może nastąpić na podstawie zarządzenia burmistrza miasta, które określa formę nabycia (odpłatnie lub nieodpłatnie).

2. Ceny nabywanych nieruchomości nie powinny być wyższe od cen aktualnie kształtujących się w obrocie wolnorynkowym.

§ 2. Zbywanie nieruchomości stanowiących mienie komunalne w formie sprzedaży, jak również zamiana i zrzeczenie się, oddawanie w użytkowanie wieczyste, w najem lub dzierżawę, użyczenie, oddawanie w trwałą zarząd, obciążanie ograniczonymi prawami rzeczowymi (użytkowanie, służebność, hipoteka), wnoszenie jako wkładu niepieniężnego (aport) do spółek, a także zawieranie umów darowizny na cele publiczne, może nastąpić, jeżeli zbycie nie koliduje z ustaleniami miejscowego planu zagospodarowania przestrzennego.

§ 3. 1. Ustala się 25% stawkę pierwszej opłaty z tytułu oddania w użytkowanie wieczyste nieruchomości gruntowej.

2. Jeżeli sposób zagospodarowania nieruchomości oddanej w użytkowanie wieczyste polega na jej zabudowie, to ustalony w umowie termin rozpoczęcia budowy nie powinien być dłuższy niż 2 lata od daty oddania w użytkowanie wieczyste, a termin zakończenia budowy nie dłuższy niż 5 lat od daty zawarcia tej umowy.

§ 4. 1. Wyraża się zgodę na zbywanie nieruchomości przez burmistrza miasta w drodze bezprzetargowej w przypadkach, o których mowa w art. 37 ust. 2 pkt 6 ustawy z dnia 21 sierpnia 1997r. o gospodarce nieruchomościami.

2. Cenę nieruchomości zbywanej w trybie bezprzetargowym ustala się na podstawie jej wartości określonej przez rzeczoznawcę majątkowego z jednoczesnym uwzględnieniem kosztów związanych z opracowaniem operatu szacunkowego i dokumentacji geodezyjnej nieruchomości przeznaczonej do zbycia.

3. Koszty związane z zawarciem umowy sprzedaży nieruchomości lub oddania gruntu w użytkowanie wieczyste ponosi nabywca.

4. W przypadku rozłożenia ceny sprzedaży na raty, wysokość pierwszej raty nie powinna być niższa niż 10% tej ceny.

5. Dopuszcza się możliwość wcześniejszej zapłaty reszty ceny rozłożonej na raty, z tym że część ceny podlegająca wcześniejszej spłacie, będzie oprocentowana według stopy procentowej równej stopie redyskonta weksli stosowanej przez NBP z dnia dokonania wpłaty, ale za okres wyliczony na dzień ostatniej raty.

6. W przypadku nie dojścia do zawarcia umowy zbycia nieruchomości z przyczyn dotyczących wnioskodawcy, gmina obciąża wnioskodawcę po-

niesionymi kosztami.

§ 5. 1. Upoważnia się burmistrza miasta do zawierania umów najmu, dzierżawy i użyczenia nieruchomości gruntowych na czas oznaczony dłuższy niż 3 lata lub na czas nieoznaczony. Upoważnienie dotyczy także przypadków, gdy po umowie zawartej na czas oznaczony do 3 lat zawierane będą kolejne umowy z tą samą stroną, których przedmiotem jest ta sama nieruchomość.

2. W umowach, o których mowa w ust. 1 należy zamieszczać odpowiednie postanowienia umożliwiające aktualizacje wysokości opłat z tego tytułu.

§ 6. Dopuszcza się obciążanie nieruchomości wchodzących w skład gminnego zasobu nieruchomości ograniczonymi prawami rzeczowymi:

- 1) użytkowaniem;
- 2) służebnością gruntową i osobistą;
- 3) hipoteką.

§ 7. 1. Zamiany nieruchomości dokonuje się w wypadkach uzasadnionych interesem gminy.

2. Zamiany, o której mowa w ust. 1, dokonuje się w szczególności ze względu na:

- 1) zamierzenia inwestycyjne;
- 2) konieczność realizacji zadań własnych;
- 3) scalenia nieruchomości i ich ponowny podział na działki gruntu;
- 4) tworzenie gminnych zasobów nieruchomości na realizację budownictwa mieszkaniowego oraz związanych z tym budownictwem urządzeń infrastruktury technicznej;
- 5) realizację innych celów publicznych.

3. Zamiany nieruchomości dokonuje się po przeprowadzeniu rokowań, w których uzgadnia się istotne postanowienia przyszłej umowy.

4. Dokonując zamiany bierze się pod uwagę wartość zamienianych nieruchomości według wyceny rzeczoznawcy majątkowego.

§ 8. Wyraża się zgodę na skorzystanie przez gminę z prawa pierwokupu bądź rezygnację z jego wykonania w przypadkach uzasadnionych interesem gminy.

§ 9. Tracą moc:

- uchwała Nr L/255/98 Rady Miejskiej w Gubinie z dnia 24 lutego 1998r. w sprawie określenia zasad nabywania, zbywania i obciążania nieruchomości oraz ich wdzierżawiania lub najmu na okres dłuższy niż 3 lata,
- uchwała Nr IX/62/99 Rady Miejskiej w Gu-

binie z dnia 29 kwietnia 1999r. zmieniająca uchwałę Nr L/255/98 Rady miejskiej w Gubinie z dnia 24 lutego 1998r. w sprawie określenia zasad nabywania, zbywania i obciążania nieruchomości oraz ich wydzierżawiania lub najmu na okres dłuższy niż 3 lata.

§ 10. Wykonanie uchwały powierza się Burmistrzowi Miasta.

§ 11. Uchwała wchodzi w życie po upływie 14 dni

od dnia ogłoszenia w Dzienniku Urzędowym Województwa Lubuskiego.

§ 12. Uchwała podlega ponadto podaniu do wiadomości publicznej w Biuletynie Informacji Publicznej, w gazecie lokalnej „Wiadomości Gubińskie” oraz na tablicy ogłoszeń Urzędu Miejskiego w Gubinie.

Przewodniczący Rady
Leszek Ochoťny

=====

381

UCHWAŁA NR XVI/196/2008 RADY MIEJSKIEJ W GUBINIE

z dnia 7 lutego 2008r.

w sprawie powołania Straży Miejskiej i nadania jej regulaminu

Na podstawie art. 2 ust. 1 i 2 oraz art. 8 ust. 2 ustawy z dnia 29 sierpnia 1997r. o strażach gminnych (Dz. U. z 1997r. Nr 123, poz. 779 z późniejszymi zm.) uchwała się, co następuje:

§ 1. Po uzyskaniu opinii Komendanta Wojewódzkiego Policji w Gorzowie Wlkp. powołuje się Straż Miejską w Gubinie i nadaje się regulamin Straży Miejskiej w następującym brzmieniu:

Rozdział 1

Postanowienia ogólne

§ 2. 1. Straż Miejska w Gubinie zwana dalej strażą, jest samorządową, umundurowaną formacją utworzoną na podstawie ustawy z dnia 29 sierpnia 1997r. o strażach gminnych, powołaną do ochrony porządku publicznego na terenie miasta Gubina.

2. Straż spełnia służebną rolę wobec społeczności lokalnej, wykonując swe zadania z poszanowaniem godności i praw obywateli.

3. Straż funkcjonuje w strukturze Urzędu Miejskiego w Gubinie.

§ 3. 1. Terenem działania Straży jest obszar administracyjny miasta Gubin.

2. Koszty związane z funkcjonowaniem straży pokrywane są z budżetu miasta.

3. Straż używa:

1) pieczęci urzędowej o treści:

Urząd Miejski w Gubinie

Straż Miejska

z godłem państwowym w środku pieczęci;

2) pieczęci o treści:

Urząd Miejski

Straż Miejska

ul. Piastowska 24

66-620 Gubin

Rozdział 2

Organizacja straży

§ 4. Strażą kieruje komendant i reprezentuje ją na zewnątrz.

§ 5. Komendanta Straży powołuje i odwołuje burmistrz, po zasięgnięciu opinii Komendanta Wojewódzkiego w Gorzowie Wlkp.

§ 6. 1. Komendant wykonuje swoje zadania przy pomocy strażników, dla których jest bezpośrednim przełożonym.

2. Szczegółową strukturę organizacyjną określa załącznik do uchwały.

§ 7. Do zadań komendanta należy:

1) ustalanie zakresów czynności dla pracowników zatrudnionych na poszczególnych stanowiskach ze wskazaniem sposobu wykonywania tych obowiązków;

2) utrzymanie wysokiej dyscypliny podległych pracowników oraz kontrola prawidłowego wykonywania zadań służbowych;

3) realizacja uchwał rady miejskiej, zarządzeń i poleceń burmistrza miasta.

§ 8. Komendant straży ustala grafik służb na

dany miesiąc. Na czas nieobecności komendanta jego obowiązki pełni wyznaczony przez niego strażnik.

§ 9. Stopnie i stanowiska oraz rodzaj umundurowania, dystynkcji i odznak obowiązujących w straży określają odrębne przepisy.

§ 10. Nadzór nad działalnością straży sprawuje:

- 1) w zakresie wykonawczym - burmistrz;
- 2) w zakresie fachowym - Komendant Główny Policji przez Komendanta Wojewódzkiego w Gorzowie Wlkp.

Rozdział 3

Zadania i środki działania straży

§ 11. Straż wykonuje zadania w zakresie ochrony porządku publicznego wynikające z ustaw i aktów prawa miejscowego.

§ 12. Szczegółowy zakres zadań straży, określa ustawa o strażach gminnych oraz inne przepisy dotyczące działalności straży.

§ 13. 1. Do zadań straży poza określonymi ustawą o strażach gminnych należy w szczególności:

- a) kontrolowanie i podejmowanie stosownych działań dla zapewnienia czystości i estetycznego wyglądu obiektów i urządzeń użyteczności publicznej, otoczenia instytucji, zakładów pracy i posesji prywatnych,
- b) podejmowanie działań dla ograniczenia zjawisk niszczenia mienia społecznego,
- c) ujawnianie i podejmowanie działań w celu ograniczenia zjawisk degradacji i zanieczyszczenia środowiska naturalnego,
- d) uczestniczenie w działaniach zabezpieczających wszelkiego rodzaju uroczystości państwowe, miejskie, masowe imprezy kulturalne, sportowe, rekreacyjne i inne,
- e) podejmowanie działań związanych ze zwiększeniem efektywności funkcjonowania służb odpowiedzialnych za utrzymanie porządku i czystości na terenie miasta,
- f) egzekwowanie od właścicieli, administratorów, użytkowników i gospodarzy budynków obowiązku utrzymania porządku i czystości,
- g) sprawowanie nadzoru i utrzymanie odpowiedniej estetyki tablic i miejsc plakatowania ogłoszeń,
- h) informowanie właściwych służb o stwierdzonych nieprawidłowościach stanu nawierzchni jezdni i ciągów pieszych, stanu oznakowania i oświetlenia ulic,
- i) nadzór i obsługa miejskiego systemu monitoringu,

- j) egzekwowanie przepisów porządkowych wydanych przez organy gminy,
- k) zabezpieczenie w miarę możliwości miejsc i zdarzeń wymienionych w ust. 2 do czasu przybycia właściwych służb.

2. Straż jest zobowiązana również do informowania o:

- a) zauważonych awariach w sieci wodnokanalizacyjnej, energetycznej, telekomunikacyjnej - instytucji powołanych do natychmiastowego ich usuwania,
- b) przestępstwach i wykroczeniach, których ściganie nie należy do straży - organów policji lub Straży Granicznej,
- c) osobach potrzebujących natychmiastowej pomocy lekarskiej - pogotowia ratunkowego, po udzieleniu pierwszej pomocy przedlekarskiej, odpowiedniej do sytuacji oraz posiadanych umiejętności i wyposażenia,
- d) innych zagrożeniach dla życia, zdrowia lub mienia - właściwe służby.

§ 14. Strażnicy w trakcie służby winni być wyposażeni i posiadać przy sobie niezbędne środki przymusu bezpośredniego, środki łączności oraz niezbędne dokumenty służbowe.

§ 15. Strażnik wykonując swoje zadanie ma prawo do:

- a) udzielania pouczeń,
- b) legitymowania osób w uzasadnionych przypadkach w celu ustalenia ich tożsamości,
- c) ujęcia osób stwarzających w sposób oczywisty bezpośrednie zagrożenie dla życia lub zdrowia ludzkiego oraz dla mienia i niezwłocznego doprowadzenia do najbliższej jednostki policji,
- d) nakładanie grzywien w postępowaniu mandatowym za wykroczenia określone w trybie przewidzianym przepisami o postępowaniu w sprawach o wykroczenia,
- e) dokonywanie czynności sprawdzających, kierowanie wniosków o ukaranie do sądu, oskarżania przed sądem, wnoszenia środków odwoławczych - w trybie określonym w Kodeksie postępowania w sprawach o wykroczenia,
- f) usuwania pojazdów i ich unieruchamiania przez blokowanie kół w przypadkach, zakresie i trybie określonym w przepisach o ruchu drogowym,
- g) wydawania poleceń,
- h) żądanie niezbędnej pomocy od instytucji państwowych i samorządowych,

- i) zwracanie się, w nagłych przypadkach, o pomoc do jednostek gospodarczych, prowadzących działalność w zakresie użyteczności publicznej oraz organizacji społecznych, jak również do każdej osoby o udzielenie pomocy doraźnej na zasadach określonych w ustawie o policji.

§ 16. 1. Strażnicy podczas służby na bieżąco prowadzą notatnik służbowy, w którym dokumentują każdorazowo przebieg służby.

2. Po zakończeniu służby strażnik dokonuje stosownego zapisu w książce zdarzeń, która odzwierciedla przebieg służby. Ponadto każdy strażnik wypełnia prowadzone w straży rejestry zgodnie z ich przeznaczeniem oraz podejmowanymi w czasie służby czynnościami. Z poszczególnych zdarzeń wymagających prowadzenia postępowania wyjaśniającego, strażnik sporządza stosowną notatkę.

3. Całość dokumentacji strażnik przekazuje komendantowi lub osobie która go zastępuje, celem wykonania lub przekazania innym służbom do realizacji.

§ 17. Straż realizując swoje zadania działa samodzielnie, bądź wspólnie z przedstawicielami innych organów. Współpracując z:

- a) Policją, Strażą Pożarną, Strażą Graniczną, Pogotowiem Ratunkowym,
- b) służbami, instytucjami, organizacjami prowadzącymi działalność na rzecz poprawy bezpieczeństwa i porządku publicznego, ekologii, ochrony przyrody, ochrony zabytków i miejsc o szczególnym znaczeniu dla tradycji i historii.

§ 18. Burmistrz może zobowiązać straż do wykonywania innych zadań dodatkowych, nie wynikających z ustawy o strażach gminnych.

Rozdział 4

Uprawnienia i obowiązki funkcjonariuszy straży

§ 19. Prawa i obowiązki funkcjonariuszy straży regulują przepisy o pracownikach samorządowych, ustawa o strażach gminnych oraz zakresy czynności.

§ 20. 1. Funkcjonariusz straży może stosować środki przymusu bezpośredniego wobec osób uniemożliwiających wykonywanie przez niego zadań określonych w ustawie.

2. Środkami przymusu bezpośredniego, o których mowa w ust. 1 są: siła fizyczna w postaci chwytów obezwładniających oraz podobnych technik obrony, kajdanki, pałki ochronne wielofunkcyjne, paralizatory elektryczne, broń gazowa i ręczne miotacze gazu.

3. Użycie środków, o których mowa w ust. 2

przez strażników może nastąpić przy odpowiednim zachowaniu przepisów.

§ 21. Straż może ubiegać się o wydanie pozwolenia na broń, zwane świadectwem broni.

§ 22. Funkcjonariusz straży podczas wykonywania czynności służbowych jest obowiązany do noszenia przepisowego umundurowania, legitymacji służbowej, znaku identyfikacyjnego oraz emblematu miasta.

§ 23. Funkcjonariusz straży przystępując do czynności służbowych, obowiązany jest podać imię i nazwisko a ponadto na żądanie osoby, której te czynności dotyczą, okazać legitymację służbową w sposób umożliwiający odczyt i zanotowanie nazwiska strażnika oraz organu, który wydał legitymację.

§ 24. Funkcjonariuszowi straży przysługuje umundurowanie zgodnie z rozporządzeniem Rady Ministrów z 28 lipca 1998r. w sprawie umundurowania, legitymacji, dystynkcji, znaków identyfikacyjnych strażników gminnych (miejskich) (Dz. U. Nr 112, poz. 713 z późn. zm.)

§ 25. Czas pracy straży zostanie określony zarządzeniem burmistrza.

§ 26. Do obowiązków funkcjonariuszy straży należy:

- a) przestrzeganie prawa, rzetelne, bezstronne i terminowe wykonywanie poleceń przełożonych,
- b) poszanowanie powagi, honoru, godności obywateli i własnej,
- c) zachowanie tajemnicy służbowej,
- d) podejmowanie interwencji w sytuacjach zagrożenia życia, zdrowia lub mienia, a także w przypadku naruszenia dóbr osobistych ludzi,
- e) zachowanie uprzejmości i życzliwości w kontaktach z obywatelami, przełożonymi, podwładnymi i współpracownikami,
- f) stałe podnoszenie kwalifikacji zawodowych,
- g) zachowanie się z godnością w czasie pracy i poza nią.

§ 27. Podczas wykonywania czynności służbowych strażnik korzysta z ochrony prawnej przewidzianej dla funkcjonariuszy publicznych.

Rozdział 5

Postanowienia końcowe

§ 28. Strażnicy oraz osoby ubiegające się o przyjęcie do służby w straży podlegają obowiązkowym badaniom lekarskim i psychologicznym.

§ 29. 1. Strażnika zatrudnia się na czas określony nie dłuższy niż 12 miesięcy, w ramach które-

go odbywa on szkolenie podstawowe.

2. Zatrudnienie strażnika na czas nieokreślony może nastąpić po ukończeniu przez niego szkolenia podstawowego z wynikiem pozytywnym.

3. W uzasadnionych przypadkach można odstąpić od zatrudnienia strażnika na czas określony, jeżeli posiada odpowiednie przygotowanie do pracy w straży.

§ 30. Zmiany w regulaminie straży następują w trybie właściwym do jego nadania.

§ 31. Rozwiązanie straży może nastąpić po powiadomieniu Komendanta Wojewódzkiego Policji w Gorzowie Wlkp.

§ 32. W sprawach nieuregulowanych niniejszym regulaminem zastosowanie mają:

- a) ustawa o strażach gminnych,
- b) Kodeksu Pracy,
- c) uchwały Rady Miejskiej w Gubinie,
- d) decyzje i zarządzenia Burmistrza Miasta Gubina.

§ 33. Uchwała wchodzi w życie po upływie 14 dni od ogłoszenia w Dzienniku Urzędowym Województwa Lubuskiego.

Przewodniczący Rady
Leszek Ochotny

**Załącznik
do uchwały Nr XVI/196/2008
Rady Miejskiej w Gubinie
z dnia 7 lutego 2008r.**

Struktura organizacyjna Straży Miejskiej w Gubinie

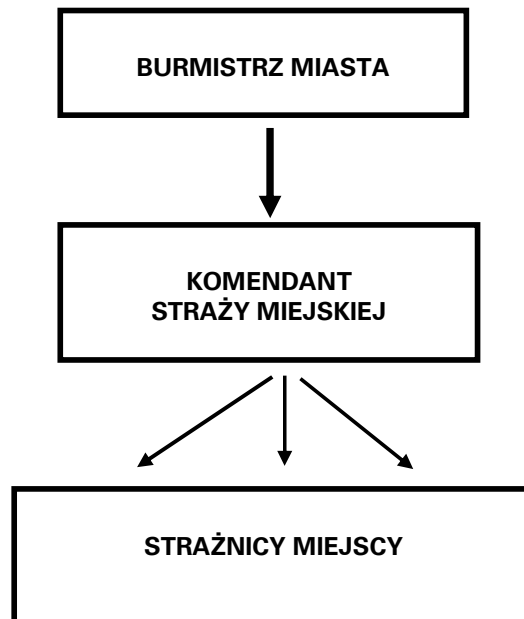

382

UCHWAŁA NR XIX/168/2008 SEJMIKU WOJEWÓDZTWA LUBUSKIEGO

z dnia 11 lutego 2008r.

w sprawie podziału Województwa Lubuskiego na obwody łowieckie

Na podstawie art. 18 pkt 20 ustawy z dnia 5 czerwca 1998r. o samorządzie województwa (Dz. U z 2001r. Nr 142, poz. 1590 z późn. zm.) oraz art. 27 ustawy z dnia 13 października 1995r. prawo łowieckie (Dz. U. z 2005r. Nr 127, poz. 1066 z późn. zm.) w uzgodnieniu z Sejmikiem Województwa Dolnośląskiego, Sejmikiem Województwa Wielkopolskiego, Sejmikiem Województwa Zachodniopomorskiego uchwała się, co następuje:

§ 1. 1. Dokonuje się podziału obszaru Województwa Lubuskiego na obwody łowieckie.

2. Wykaz obwodów łowieckich z wyszczególnieniem ich nowej i dotychczasowej numeracji, powierzchni ogólnej oraz z opisem granic zawiera załącznik do niniejszej uchwały.

§ 2. Wykonanie uchwały powierza się Zarządowi Województwa Lubuskiego.

§ 3. Uchwała wchodzi w życie po upływie 14 dni od dnia ogłoszenia w Dzienniku Urzędowym Województwa Lubuskiego.

Przewodniczący Sejmiku
Krzysztof Seweryn Szymański

**Załącznik
do uchwały Nr XIX/168/2008
Sejmiku Województwa Lubuskiego
z dnia 11 lutego 2008r.**

Numeracja, powierzchnie i opis granic obwodów łowieckich Województwa Lubuskiego

Obwód łowiecki Nr 1 – dotychczasowy 21 G

- pow. ogólna 5842ha. Z m. Radęcin w kier. ptn. drogą do m. Radachowo, dalej w kierunku wsch. do granicy Drawieńskiego Parku Narodowego, następnie wzdłuż tej granicy linią łamaną w kier. ptn. - wsch., ptn. - zach., ptn. - wsch. i ptd. - wsch. do m. Moczule, dalej granicą Drawieńskiego Parku Narodowego w kier. ptd. - wsch., ptd. - zach. i ptd. - wsch. do m. Mostniki, w kier. ptn. - wsch. przez rz. Drawę do granicy województwa, tą granicą wzdłuż rzeki Drawa w kier. ptd. linią łamaną do rzeki Mierzęcka Struga, wzdłuż tej rzeki w kier. zach., do m. Łęczyn skąd drogą w kier. ptn. - zach. przez drogę Dobiegniew-Stare Osieczno do m. Radęcin.

Obwód łowiecki Nr 2 – dotychczasowy 23 G

- pow. ogólna 6499ha. Od granicy miasta Dobiegniew w kier. ptn. - wsch. drogą Dobiegniew - Stare Osieczno do drogi do m. Łęczyn, tą drogą w kier. ptd. - wsch. przez m. Łęczyn do rzeki Mierzęcka Struga, wzdłuż tej rzeki w kier. wsch. do granicy woj. i rzeki Drawa, dalej granicą województwa wzdłuż rzeki Drawa w kier. ptd. przez m. Przyborowo do linii kol. Krzyż - Dobiegniew, wzdłuż tej linii w kier. ptn. - zach. do granicy m. Dobiegniew.

Obwód łowiecki Nr 3 – dotychczasowy 32 G

- pow. ogólna 3641ha. Od granicy miasta Dobiegniew w kier. ptd. - wsch. linią kolejową Krzyż - Dobiegniew do linii gospodarczej na styku oddziałów leśnych 195 i 223 (obręb leśny Drezdenko), a następnie tą linią w kierunku ptd. - zach. do drogi Drezdenko - Dobiegniew, dalej tą drogą w kierunku ptn. - zach. przez m. Słonów do granic m. Dobiegniew i punktu wyjściowego.

Obwód łowiecki Nr 4 – dotychczasowy 24 G

- pow. ogólna 4263ha. Od granicy miasta Dobiegniew w kier. ptd. - zach. drogą przez m. Ługi, dalej drogą w kier. m. Długie do granicy adm. Gminy Dobiegniew dalej w kierunku ptn. - zach. wsch. brzegiem jez. Lipie. Kanałem do jez. Słowa kanałem w stronę jez. Ogardzka - odnoga do mostku na drodze Ługi - Pielice dalej drogą w kierunku Chomątowo do jez. Ogardzka - odnoga wsch. brzegiem jez. Ogardzka - odnoga do rz. Gardna - tą rzeką przez osadę Ogardzki Młyn, od granicy adm. pomiędzy Woj. Lubuskim a Zachodniopomorskim. Dalej tą granicą w kierunku wsch. do linii kol. Choszczno - Dobiegniew, wzdłuż tej linii do granicy m. Dobiegniew i zach. granicą miasta do drogi Dobiegniew - Strzelce Krajeńskie.

Obwód łowiecki Nr 5 – dotychczasowy 25 G

- pow. ogólna 4353ha. Od granicy m. Strzelce Kraj. w kier. ogólnym ptn. - wsch. drogą przez m. Lipie Góry i Ogardy, dalej od drogi Ogardy - Górzno linią łamaną w kier. ptd. - wsch. do drogi Górzno - Ogardzki Młyn, następnie w kier. ptd. - wsch. wzdłuż ptn. - wsch. brzegu jeziora Ogardzka Odnoga przez jezioro Lipie do drogi Dobiegniew - Strzelce Krajeńskie, tą drogą

w kier. ptn. - zach. przez m. Długie i Licheń do granicy m. Strzelce Krajeńskie i ptn. - wsch. granicą miasta do drogi Strzelce Krajeńskie - Lipie Góry.

Obwód łowiecki Nr 6 – dotychczasowy 26 G

- pow. ogólna 8333ha. Od drogi Strzelce Krajeńskie - Lipie Góry ptn. - zach. granicą miasta do drogi Strzelce Krajeńskie - Jarosławsko, tą drogą przez m. Bronowice, Sokółsko i Bobrówko w kier. ptn. - zach. za m. Żabicko od drogi w kier. ptn. - wsch. przez drogę Tuczo - Chłopowo do m. Szczucze. Dalej w kier. pld. - wsch. do drogi Górzno - Ogardy, tą drogą w kier. pld. - zach. przez m. Ogardy i Lipie Góry do granicy miasta Strzelce Krajeńskie.

Obwód łowiecki Nr 7 – dotychczasowy 27 G

- pow. ogólna 6729ha. Z m. Chwarstnica w kier. pld. - wsch. przez m. Kępiniec, dalej w kier. ptn. - wsch. przez drogę Krzynki - Bobrówko do drogi Jarosławsko - Żabicko, drogą w kier. pld. - wsch. do m. Bobrówko, dalej drogą w kier. ogólnym pld. - zach. przez m. Buszów do m. Wilanów, następnie w kier. ptn. - zach. stroną jeziora Mokre dalej w kier. ptn. - zach. przez drogę Moczydło - Danków do m. Chwarstnica.

Obwód łowiecki Nr 8 – dotychczasowy 45 G

- pow. ogólna 6317ha. Od skrzyżowania linii kol. Krzyż - Dobiegniew z drogą Przeborowo - Kosinek, wzdłuż tej linii kol. w kier. pld. - wsch. do rz. Drawa, wzdłuż tej rzeki przez granicę województwa w kier. pld. - wsch. do ujścia rz. Drawy do rz. Noteć. Dalej rz. Noteć w kier. zach. do granicy m. Drezdenko, pld. - wsch. granicą miasta do drogi Drezdenko - Dobiegniew i tą drogą w kier. ptn. - zach. do m. Dziuplina, następnie linią prostą w kier. ptn. - wsch. do punktu wyjściowego.

Obwód łowiecki Nr 9 – dotychczasowy 33 G

- pow. ogólna 5278ha. Od granicy miasta Dobiegniew drogą w kier. pld. - wsch. przez m. Słonów do granicy m. Drezdenko, zach. granicą miasta do linii kol. Drezdenko - Kurowo, wzdłuż tej linii w kier. zach. do początku m. Łęgowo, dalej drogą w kier. ogólnym ptn. - zach. przez m. Górzyska i Sławica do drogi Strzelce - Dobiegniew, przez m. Ługi w kier. ptn. - wsch. do granicy m. Dobiegniew i pld. granicą do punktu wyjściowego.

Obwód łowiecki Nr 10 – dotychczasowy 34 G

- pow. ogólna 3938ha. Z m. Długie wzdłuż drogi Strzelce - Dobiegniew w kier. ptn. - wsch. do m. Ługi, dalej drogą w kier. ogólnym pld. przez m. Sławica i Górzyska do linii kol. Drezdenko - Strzelce, wzdłuż linii kol. w kier. zach.

do stacji kol. Stare Kurowo, dalej drogą w kier. ogólnym ptn. przez m. Kawki do m. Długie.

Obwód łowiecki Nr 11 – dotychczasowy 35 G

- pow. ogólna 5310ha. Od st. kol. Stare Kurowo wzdłuż linii kol. w kier. pld. - zach. do st. kol. Strzelce Kraj. Wsch. dalej drogą w kier. ptn. - zach. przez m. Owczarki do granicy miasta Strzelce Kraj. Wsch., granicą miasta linią łamaną do drogi Strzelce - Dobiegniew, tą drogą w kier. ptn. - wsch. przez m. Licheń do m. Długie i w kier. pld. przez m. Kawki drogą do st. kol. Stare Kurowo.

Obwód łowiecki Nr 12 – dotychczasowy 36 G

- pow. ogólna 4591ha. Z m. Przyłęg w kier. ogólnym ptn. wzdłuż drogi przez m. Pelczyska, Wilanów i Buszów do m. Bobrówko, następnie drogą Bobrówko - Strzelce Kraj. w kier. pld. - wsch. do granicy m. Strzelce, zachodnią granicą miasta do drogi Strzelce - Górzów i drogą w kier. pld. - wsch. do m. Przyłęg.

Obwód łowiecki Nr 13 – dotychczasowy 37 G

- pow. ogólna 3631ha. Z m. Zdroisk w kier. ptn. - zach., wzdłuż rz. Santoczna do m. Santoczno, dalej drogą w kier. ogólnym ptn. - zach. za m. Rybakowo drogą w kier. ptn. - wsch. brzegiem jeziora Przyłęg do skrzyżowania, następnie w kier. wsch. do m. Wilanów, wzdłuż Polka w kier. pld. - wsch. do m. Przyłęg, wzdłuż drogi Strzelce - Górzów w kier. pld. - zach. do m. Zdroisk.

Obwód łowiecki Nr 14 – dotychczasowy 38 G

- pow. ogólna 4205ha. Od drogi Łośno - Łubianka w kier. ptn. - wsch. brzegiem jeziora Chłopek do drogi Sitno - Puszczykowo, drogą w kier. wsch. brzegiem jeziora Zielęcino, następnie w kier. pld. - wsch. do drogi Buszów - Rybakowo tą drogą linią łamaną przez m. Rybakowo w kier. ogólnym pld. do m. Santoczno, dalej drogą w kier. pld. - zach. do skrzyżowania z drogą Kłodawa - Łośno, tą drogą w kier. ptn. - zach. do punktu wyjściowego.

Obwód łowiecki Nr 15 – dotychczasowy 41 G

- pow. ogólna 5642ha. Z m. Ściechów drogą Ściechów - Lubiszyn w kierunku pld. - zach. do drogi Ściechów - Kretkowo. Tą drogą w kierunku zachodnim do m. Kretkowo skąd kanałem Myślańskim w kierunku zachodnim do drogi Buszów - Gajewo. Tą drogą w kierunku ogólnym ptn. przez m. Gajewo do m. Staw i stacji kolejowej Staw. Stąd drogą w kierunku ptn. - wsch. do m. Trzcina, skąd dalej drogą przez m. Smolary do m. Jastrzębiec. Za m. Jastrzębiec w kierunku pld. - zach. drogą leśną biegnącą pld. granicą oddz. 558 - 561 w zarządzie Nadleśnictwa Różańsko, następnie ro-

wem do m. Ściechów.

Obwód łowiecki Nr 16 – dotychczasowy 46 G

- pow. ogólna 4066ha. Z m. Trzebicz w kier. płn. - wsch. wzdłuż rz. Noteć do linii kol. Drezdenko - Str. Kurowo, linią kol. w kier. wsch. do granicy m. Drezdenko, pld. granicą miasta do rz. Noteć i wzdłuż rzeki w kier. płn. - wsch. do granicy woj. linią łamaną wzdłuż granicy województwa w kier. ogólnymi pld. do drogi Trzyniec - Kawczyn. Następnie w kier. zach. przez m. Trzebieckie Niwy do m. Trzebicz.

Obwód łowiecki Nr 17 – dotychczasowy 47 G

- pow. ogólna 4293ha. Z m. Str. Kurowo wzdłuż linii kol. Krzyż - Strzelce Kraj. w kier. wsch. do przecięcia się linii kol. z rz. Noteć, następnie rz. Noteć w kier. pld. - zach. przez m. Trzebicz do mostu na drodze do Str. Kurowa, drogą w kier. płn. - zach. przez m. Łącznica Str. do m. Stare Kurowo.

Obwód łowiecki Nr 18 – dotychczasowy 48 G

- pow. ogólna 5521ha. Z m. Zwierzyn linią kol. Gorzów - Krzyż w kier. płn. - wsch. do m. Str. Kurowo, dalej drogą w kier. pld. - wsch. przez m. Łącznica Str. do rz. Noteć, wzdłuż tej rzeki w kier. pld. - zach. do m. Lipki Małe, następnie drogą w kier. płn. przez m. Górecko do m. Zwierzyn.

Obwód łowiecki Nr 19 – dotychczasowy 49 G

- pow. ogólna 2939ha. Z m. Kolonia Santocka linią kol. Gorzów - Krzyż w kier. płn. - wsch. do m. Zwierzyn, dalej drogą w kier. pld. do rz. Noteć, wzdłuż tej rzeki w kier. ogólnym pld. - zach. do początku m. Stwolim, następnie drogą w kier. płn. - zach. przez m. Brzezinka do m. Kolonia Santocka.

Obwód łowiecki Nr 20 – dotychczasowy 50 G

- pow. ogólna 5038ha. Z m. Zdroisko w kier. płn. - wsch. drogą przez m. Przyłęg do granicy m. Strzelce Krajeńskie, włączając sad P. Mularskiego, pld. granicą miasta do drogi Strzelce Krajeńskie - Zwierzyn i tą drogą w kier. pld. - wsch. do st. kol. Strzelce Kraj. Wsch. Wzdłuż linii kol. w kier. pld. - zach. przez m. Sarbiewo do m. Kolonia Santocka, następnie w kier. płn. - zach. wzdłuż rzeki. Santoczna do m. Zdroisko.

Obwód łowiecki Nr 21 – dotychczasowy 51 G

- pow. ogólna 5322ha. Z m. Zdroisko w kier. pld. - wsch. wzdłuż rz. Santoczna do linii kol. Gorzów - Krzyż, dalej wzdłuż tej linii w kier. ogólnym wsch. obok rzeki Noteć do m. Czechów, drogą w kier. ogólnym płn. przez m. Janczewo do drogi Gorzów - Strzelce Kraj. i tą drogą w kier. płn. - wsch. do m. Zdroisko.

Obwód łowiecki Nr 22 – dotychczasowy 52 G

- pow. ogólna 6447ha. Z m. Santoczna w kier. pld. - wsch. wzdłuż rz. Santoczna do m. Zdroisk, dalej drogą Gorzów - Strzelce w kier. pld. - zach. do skrzyżowania z drogą z m. Ciche, następnie w kier. pld. - zach. drogą przez m. Janczewo do m. Czechów, wzdłuż rz. Warty w kier. zach. i dalej w kier. płn. - zach. przez linię kol. Gorzów - Krzyż do drogi Gorzów - Różanki dalej w kier. ogólnym płn. drogą przez m. Wojcieszyce do skrzyżowania dróg Wojcieszyce - Lubociesz z drogą Kłodawa - Santoczno i drogą w kier. wsch. do m. Santoczno.

Obwód łowiecki Nr 23 – dotychczasowy 53 G

- pow. ogólna 6124ha. Od płn. granicy miasta Gorzów Wlkp. drogą wojewódzką 155 w kier. płn. do m. Kłodawa i dalej drogą powiatową Nr 1410F do m. Mironice. Od Mironic w kierunku płn. - wsch. i płn. drogą w kierunku jeziora Sciegienko, do granicy z Województwem Zachodniopomorskim. Następnie granicą województw w kierunku płn. - wsch. do drogi leśnej Łubianka - Łośno. Tą drogą w kierunku pld. - wsch. do m. Łośno i dalej do drogi gminnej Kłodawa - Santoczno. Następnie w kierunku m. Santoczno do drogi leśnej Wojcieszyce - Lipy. Następnie w kierunku południowym i pld. - zach. do m. Wojcieszyce i dalej drogą powiatową Nr 1406F do drogi krajowej Nr 22 Gorzów - Strzelce, tą drogą do granic administracyjnych Gorzowa Wlkp. i granicą północną miasta w kierunku zachodnim do drogi wojewódzkiej Nr 155 Gorzów - Kłodawa.

Obwód łowiecki Nr 24 – dotychczasowy 54 G

- pow. ogólna 6367ha. Z m. Baczyna drogą w kierunku płn. Przez m. Marwice do szosy E-65. Szosą w kierunku płn. - zach. do granicy województwa i tą granicą w kierunku płn. - wsch. przez m. Kabatki do jeziora Sciegienko. Stąd drogą w kierunku południowym przez m. Mironice do m. Kłodawa stąd drogą przy szkole w kierunku południowym do m. Chwałęcice. Skąd drogą do Gorzowa Wlkp. w kierunku pld. do granicy m. Gorzów Wlkp. i tą granicą w kierunku zach. i pld. do drogi Chwałęcice - Baczyna i tą drogą w kierunku płn. - zach. do m. Baczyna.

Obwód łowiecki Nr 25 – dotychczasowy 55 G

- pow. ogólna 4088ha. Z m. Ściechów rowem w kier. płn. - wsch. do drogi leśnej, w zarządzie Nadleśnictwa Różańsko biegnącej pld. granicą oddz. 558 - 561 i tą drogą do skrzyżowania z drogą Trzcinna - Baczyna przed m. Trzcinna. Dalej drogą Trzcinna - Baczyna w kierunku pld. - wsch. przez m. Marwice do m. Baczyna, skąd drogą w kier. ogólnym płn. - zach. przez m. Wysoka do m. Ściechów.

Obwód łowiecki Nr 26 – dotychczasowy 56 G

- pow. ogólna 6249 ha. Z m. Tarnów drogą wojewódzką w kierunku płn.- zach. do m. Łąkomin (przystanek PKS) skąd drogą gruntową gminną w kierunku pld. - wsch. do m. Mosina. Stąd drogą powiatową w kierunku płn. - zach. do granicy województwa i tą granicą w kierunku północnym do rzeki Ścieniawica. Rzeką w kierunku płn. - wsch. do granicy województwa i tą granicą przez drogę wojewódzką Gorzów - Dębno, dalej w kierunku północnym do jeziora Postnego. Pld. - wsch. brzegiem tego jeziora do kanału. Kanałem do drogi powiatowej Buszów - Brzeżno i tą drogą przez Buszów do granicy nadleśnictw. Granicą w kierunku północnym do kanału Mysłańskiego, którym w kierunku wschodnim do drogi Kretkowo - Ściechów, tą drogą w kierunku pld. - wsch. do drogi powiatowej Lubiszyn - Ściechów i drogą powiatową do m. Ściechów i dalej w kierunku płn. - zach. do m. Wysoka skąd drogą w kierunku zach. do m. Tarnów.

Obwód łowiecki Nr 27 – dotychczasowy 62 G

- pow. ogólna 3713ha. Z m. Gościm w kier. płn. - wsch. wzdłuż byłej linii kol. do m. Trzebicza, za m. Trzebicza drogą w kier. wsch. przez m. Trzebickie Niwy i dalej w kier. pld. - wsch. do m. Czartowo. Przez m. Czartowo do drogi Niegosław - Karwin. Następnie wzdłuż tej drogi do granicy lasu i drogą gminną na zachód do płn. - zach. narożnika oddz.18 i następnie drogą w kierunku płn. - zach. do drogi powiatowej (kamień Nr 1311). Drogą powiatową w kier. pld. - zach. przez m. Rapin i dalej w kierunku ogólnym pld. - zach. do drogi powiatowej Lubiaków - Gościm i tą drogą w kier. płn. - zach. do m. Gościm.

Obwód łowiecki Nr 28 – dotychczasowy 65 G

- pow. ogólna 4331ha. Z m. Lipki Małe w kier. płn. - wsch. wzdłuż rz. Noteć do m. Trzebicza, następnie w kier. pld. - zach. linią kol. przez m. Gościm i Goszczanowo do m. Jastrzębnik i dalej w kier. płn. linią działową prostą do m. Lipki Małe.

Obwód łowiecki Nr 29 – dotychczasowy 66 G

- pow. ogólna 5939ha. Z m. Santok w kier. płn. - wsch. wzdłuż linii kol. do m. Kolonia Santocka, dalej w kier. pld. - wsch. drogą przez m. Brzezinka do rz. Noteć, wzdłuż tej rzeki w kier. ogólnym płn. - wsch. do m. Lipki Małe, linią prostą w kier. pld. do m. Jastrzębnik, linią kol. w kier. zach. i pld. - zach. do st. kolejowej Stare Polichno, dalej drogą w kier. płn. - zach. do m. Str. Polichno i wzdłuż rz. Warty w kier. ogólnym płn. - zach. do m. Santok.

Obwód łowiecki Nr 30 – dotychczasowy 69 G

- pow. ogólna 4492ha. Z m. Brzozowiec drogą w kier. płn. - zach. przez m. Deszczno, przed st. kol. Karnin w kier. płn. do rz. Warty i wzdłuż tej rzeki w kier. płn. - wsch. do przystani promowej w Santoku, dalej w kierunku pld. prostopadle do małego wału i dalej wałem małym w kierunku pld. do styku z rz. Wartą, wzdłuż rz. Warty do końca lasu w miejscowości Borek a stąd drogą asfaltową do m. Brzozowiec.

Obwód łowiecki Nr 31 – dotychczasowy 70 G

- pow. ogólna 4208ha. Z m. Łupowo w kier. płn. - wsch. drogą Kostrzyn - Gorzów Wlkp. do granicy m. Gorzów Wlkp. i dalej granicą m. Gorzów Wlkp. w kierunku ogólnym wschodnim do zachodniej obwodnicy drogowej miasta, dalej tą obwodnicą w kierunku pld. - wsch. do granicy m. Gorzów Wlkp. Dalej pld. - zach. granicą miasta w kierunku ogólnym pld. - wsch. do st. kol. Łagodzin następnie wzdłuż linii kol. w kier. pld. - zach. do st. kol. Płonica, dalej drogą w kier. ogólnym płn. - zach. do rz. Warty i dalej wzdłuż rzeki w kierunku ogólnym pld. - zach. do byłej m. Nałęczyn, dalej drogą w kierunku ogólnym płn. przez m. Chwałowice do m. Łupowo.

Obwód łowiecki Nr 32 – dotychczasowy 71 G

- pow. ogólna 4946ha. Z m. Lubno w kier. płn. - wsch. drogą do skrzyżowania z drogą Wysoka - Baczyna i tą drogą w kier. pld. - wsch. do m. Baczyna, następnie drogą do m. Małyszyn i drogą - ulicą Dobrą w kierunku miasta Gorzowa, dalej drogą Gorzów - Witnica w kier. pld. - zach. do m. Bogdaniec i drogą w kier. płn. - zach. przez m. Stanowice do m. Lubno.

Obwód łowiecki Nr 33 – dotychczasowy 72 G

- pow. ogólna 5737ha. Od płn. - wsch. granicy miasta Witnica drogą w kier. płn. - wsch. do m. Lubno, dalej drogą w kier. pld. - wsch. do m. Bogdaniec, następnie wzdłuż drogi i dalej linii kol. w kier. zach. do granicy m. Witnica.

Obwód łowiecki Nr 34 – dotychczasowy 57 G

- pow. ogólna 5732ha. Z m. Tarnów drogą wojewódzką w kierunku płn. - wsch. do m. Wysoka za m. Wysoka drogą polną w kierunku południowym do m. Lubno, skąd drogą w kierunku pld. - zach. przez m. Sosny do granicy m. Witnica. Płn. - wsch. granicą miasta dalej drogą powiatową do m. Mosina skąd drogą powiatową w kierunku północnym do skrzyżowania z drogą gruntową gminną do m. Łąkomin. Tą drogą w kierunku płn. - zach. do drogi wojewódzkiej Gorzów - Dębno (przystanek PKS) skąd drogą wojewódzką w kierunku wschodnim do m. Tarnów.

Obwód łowiecki Nr 35 – dotychczasowy 73 G

- pow. ogólna 6857ha. Od północnego narożnika działki Nr 240, dalej wschodnią granicą tej działki (obręb ewidencyjny Krześniczka arkusz Nr 2) do działki Nr 770, północną granicą tej działki do jej płn. - wsch. narożnika, załamuje się na południe i biegnie wschodnią granicą działki Nr 770, przecina działkę 771 oraz działkę Nr 772, załamuje się na wschód i biegnie północną granicą działki Nr 773/2, załamuje się na północ i biegnie zachodnią, północną oraz wschodnią granicą działki Nr 775 (mapa ewidencyjna obrębu Kamień Mały arkusz Nr 4), do płn. - zach. narożnika działki Nr 787, załamuje się na wschód i biegnie północną granicą działek Nr 787 i 786 (mapa ewidencyjna obrębu Kamień Mały arkusz Nr 6) do płd. - zach. narożnika działki 769/2, załamuje się na północ i biegnie zachodnią i północną granicą tej działki, następnie północną granicą działki Nr 797/2 (mapa ewidencyjna obrębu Kamień Mały arkusz Nr 3), przecina działkę Nr 196 i działkę Nr 195, załamuje się na północ i biegnie zachodnią oraz północną granicą działki Nr 267/1, następnie zachodnimi granicami działek Nr 276/1 i 197, załamuje się na wschód i biegnie północnymi granicami działek 279/1 i 285, załamuje się na północ, przecina działki od Nr 287 do 289 i biegnie zachodnią, północną oraz wschodnią granicą działki Nr 292/3, przecina działki Nr 287, 288, 289 i biegnie w kierunku południowym, wschodnimi granicami działek Nr 285 i 286, przecina działkę Nr 294 (mapa ewidencyjna obrębu Mościczki arkusz Nr 3), załamuje się na wschód biegnie północną i wschodnią granicą działki Nr 413/1, przecina działkę Nr 436 i dalej biegnie wzdłuż wału ochronnego północną granicą działki Nr 438/1 do jej płn. - wsch. narożnika (mapa ewidencyjna obrębu Białczak arkusz Nr 2), dalej drogą Kłopotowo - Witnica do granicy administracyjnej miasta Witnica, tą granicą w kierunku płn. - wsch. do drogi Witnica - Dębno i drogą przez m. Mosina do granicy administracyjnej gminy Dębno, dalej linią działową w kierunku płd. - zach. przez Kawczy Las, przez jezioro Moszcze do drogi prowadzącej do m. Krześniczka, dalej wzdłuż linii kolejowej w kierunku wschodnim do północnego narożnika działki Nr 240.

Obwód łowiecki Nr 36 – dotychczasowy 61 G

- pow. ogólna 5436ha. Zm. Turzyniec w kier. płn. - wsch. do granicy województwa i dalej granicą woj. linią łamaną w kier. ogólnym płd. od granicy woj. w kier. płd. - zach. do m. Sowią Góra, następnie drogą w kier. płn. - zach. przez m. Grotów do skrzyżowania z drogą Lubiatówek - Marzenin, dalej drogą w kier. płn. - wsch. przez m. Marzenin do m. Turzy-

niec.

Obwód łowiecki Nr 37 – dotychczasowy 63 G

- pow. ogólna 4350ha. Od skrzyżowania drogi powiatowej Lubiaków - Gościm z drogą gminną do m. Rąpin, w kier. płn. - wsch. przez m. Rąpin do drogi wojewódzkiej Międzychód - Dresdenko, dalej drogą w kier. płd. - zach. przez m. Grotów do m. Sowią Góra, następnie granicą województwa w kier. zach. do jeziora Solczyk i dalej drogą w kier. płn. - zach. przez m. Lubiatów do punktu wyjściowego.

Obwód łowiecki Nr 38 – dotychczasowy 64 G

- pow. ogólna 5350ha. Z m. Goszczanowo w kier. płn. - wsch. wzdłuż linii kol. do st. kol. Gościm, dalej drogą w kier. płd. - wsch. do m. Lubiatów następnie w linii prostej w kier. płd. - zach. i przed m. Jezierce linią działową prostą w kier. płn. - zach. do st. kol. Goszczanowo.

Obwód łowiecki Nr 39 – dotychczasowy 67 G

- pow. ogólna 6229ha. Z m. Jastrzębnik linią działową prostą w kier. płd. - wsch. przecinając drogę Jezierzyce - Jabłonka, dalej linią prostą w kier. płd. - zach. przed drogą Murzynowo - Jezierzyce w tym samym kier. do drogi Świniary - Murzynowo tą drogą do linii kol., następnie wzdłuż linii kol. w kier. płn. - wsch. i wsch. przez m. Lipki Wielkie do m. Jastrzębnik.

Obwód łowiecki Nr 40 – dotychczasowy 68 G

- pow. ogólna 3508ha. Z m. Str. Polichno w kier. płd. - wsch. drogą do linii kol. wzdłuż tej linii w kier. płd. - zach. do drogi Świniary - Murzynowo, tą drogą w kier. ogólnym zach. przez m. Murzynowo do rz. Warty i wzdłuż tej rzeki w kier. ogólnym płn. do m. Str. Polichno.

Obwód łowiecki Nr 41 – dotychczasowy 78 G

- pow. ogólna 8169ha. Z m. Jabłonka linią działową prostą w kier. płn. - zach. i dalej tą linią w kier. płn. - wsch. do m. Lubiatów, następnie w kier. płd. przez m. Piłka do rz. Warty i tą rzeką w kierunku ogólnym zach. do odgałęzienia kanału na wysokości m. Poręba, dalej drogą w kier. płn. - zach. do m. Jabłonka.

Obwód łowiecki Nr 42 – dotychczasowy 79 G

- pow. ogólna 4231ha. Od północnej linii gosp. oddz. 312/176 zachodnią linią oddziałową w kierunku południowym do drogi biegnącej przez oddz. 55/56, 85/84, 113, 196, 260, 261, 327, 326, 391, 451, 450, 482, do granicy lasu i w przedłużeniu linii oddziałowej 481/482 w kier. południowym do rzeki Warty. Rzeką Wartą w kierunku zachodnim do drogi biegnącej od wału p. powodz. do m. Świniary, skąd drogą w kierunku Nowe Polichno przez oddz. 406, 341,

342, 278, 215, 159, 160, 134 do jej północnej linii gospodarczej. Linia gospodarczą (granica Nadleśnictw Międzychód i Karwin) w kierunku wschodnim oddz. 134 - 119/297 - 283 do skrzyżowania oddz. 282/283/119/120. Od tego punktu w kierunku północnym linią oddziałową do skrzyżowania oddz. 147/148/180/181 skąd w kierunku wschodnim do punktu wyjściowego opisu.

Obwód łowiecki Nr 43 – dotychczasowy 80 G

- pow. ogólna 3958ha. Z m. Świniary w kier. pld. do rz. Warty i wzdłuż tej rzeki w kier. ogólnym zach. do granicy adm. m. Skwierzyna. Tą granicą w kier. ogólnym pld. dalej ptn. - zach. i ptn. do rzeki Warta. Tą rzeką w kier. ptn. - zach. do mostu na drodze Trzebiszewo - Murzynowo, tą drogą w kier. wsch. przez m. Murzynowo i dalej od drogi linią prostą w kier. wsch. do drogi Str. Polichno - Świniary i wzdłuż tej drogi w kier. pld. - wsch. do m. Świniary.

Obwód łowiecki Nr 44 – dotychczasowy 81 G

- pow. ogólna 4771ha. Od pld.- zach. granicy miasta Skwierzyna drogą w kier. zach. do skrzyżowania z drogą Sokola Dąbrowa - Brzozowiec, tą drogą w kier. ogólnym ptn. - wsch. przez m. Brzozowiec do rz. Warta i wzdłuż tej rzeki w kier. ptn. - wsch. do punktu wyjściowego.

Obwód łowiecki Nr 45 – dotychczasowy 82 G

- pow. ogólna 5780ha. Z m. Brzozowiec w kier. ogólnym pld. drogą do skrzyżowania z drogą Skwierzyna - Krzeszyce, tą drogą w kier. zach. od drogi linią prostą w kier. ptn. i dalej drogą przez m. Bolemin do m. Krasowiec, następnie droga w kier. ptn. - wsch. do m. Deszczno i w kier. pld. - wsch. drogą do m. Brzozowiec.

Obwód łowiecki Nr 46 – dotychczasowy 83

- pow. ogólna 4540ha. Od drogi Skwierzyna - Kostrzyn w kier. ptn. wzdłuż rz. Lubiewka przez m. Rudnica do linii kol. Kostrzyn - Gorzów, linią kol. w kier. ptn. - wsch. do st. kol. Karnin, dalej w kier. pld. - wsch. do m. Deszczno, następnie w kier. pld. - zach. drogą do m. Krasowiec. Drogą w kier. ogólnym pld. przez m. Bolemin za skrzyżowanie z drogą Rudnica - Glinik, linią prostą w kier. pld. do drogi Skwierzyna - Kostrzyn i tą drogą w kier. pld. - zach. do punktu wyjścia.

Obwód łowiecki Nr 47 – dotychczasowy 84 G

- pow. ogólna 5010ha. Od przejazdu kolejowego z drogą Płonica - Bolemin linią kol. w kier. pld. - zach. do rz. Lubiewka dalej wzdłuż rzeki w kier. pld. do drogi Skwierzyna - Kostrzyn, dalej tą drogą w kier. zach. do skrzyżowania

z drogą Kołczyn - Sulęcín, następnie w kier. pld. - zach. przez m. Maszków do m. Rudna, dalej drogą leśną w kier. ptn. - zach. do drogi leśnej Krasnotęg - Sulęcín, dalej tą drogą w kierunku ptn. do skrzyżowania z drogą Skwierzyna - Kostrzyn dalej tą drogą w kierunku ptn. - wsch. do przejazdu kolejowego i dalej linią kolejową w kierunku ptn. - wsch. do m. Kołczyn, dalej w kierunku ptn. - zach. do rz. Warta i wzdłuż tej rzeki w kier. ptn. - wsch. do drogi z m. Płonica, dalej drogą w kier. pld. - wsch. do punktu wyjścia.

Obwód łowiecki Nr 48 – dotychczasowy 85 G

- pow. ogólna 7168ha. Wzdłuż rz. Warty od m. Nałęczyn w kier. ogólnym zach. do mostu na drodze Kłopotowo - Witnica, dalej drogą w kier. ptn. do granicy m. Witnica, pld. - wsch. granicą miasta do linii kol. Witnica - Gorzów i wzdłuż tej linii i drogi Gorzów - Witnica w kier. ptn. - wsch. do st. kol. Łupowo i dalej w kier. pld. - wsch. drogą przez m. Lubczyńno do m. Nałęczyn.

Obwód łowiecki Nr 49 – dotychczasowy 86 G

- pow. ogólna 3744ha. Od ronda w m. Krzeszyce w kier. ptn. do mostu na rz. Warta, dalej wzdłuż tej rzeki w kier. pld. - wsch. do drogi z m. Kołczyn i tą drogą przez m. Kołczyn do linii kol. Gorzów - Kostrzyn, dalej wzdłuż linii do przejazdu kol. Na drodze Skwierzyna - Kostrzyn i dalej tą drogą do punktu wyjścia.

Obwód łowiecki Nr 50 – dotychczasowy 87 G

- pow. ogólna 8474ha. Od mostu na rz. Warta w m. Świerkocin drogą w kier. ogólnym pld. do m. Krzeszyce, dalej drogą w kier. zach. do m. Lemierzyce i dalej w tym samym kier. wzdłuż kanału Postomskiego do m. Stońsk, następnie drogą w kier. ptn. do pld. narożnika dz. Nr. 1851, dalej pld. granicą tej działki (obręb PGR Stońsk ark. 8) wzdłuż pld. granic dz. 122, 102 - 117, 119, 120 (obręb Czaplin ark. 3) dz. Nr 144 - 148 (obręb Kłopotowo ark. 2) dz. Nr 33, 78, 79/3, 79/2, 114, 115 (obręb Kłopotowo ark. 1) dalej wzdłuż rzeki Warta do mostu w m. Świerkocin.

Obwód łowiecki Nr 51 – dotychczasowy 89 G

- pow. ogólna 4761ha. Od odejścia kanału Stara Warta od rzeki Warty lewym brzegiem Warty w kierunku wschodnim do ptn. - wsch. narożnika działki Nr 287 (mapa ewidencyjna Przyborów arkusz Nr 9) dalej załamuje się na północ i przecina rzekę Wartę, dochodząc do punktu granicznego Nr 41, dalej biegnie zachodnią granicą działki Nr 448, przecina wał przeciw powodziowy poprzez punkty graniczne Nr 42 i 44, dalej biegnie po punktach granicznych 44 i 45, a następnie zachodnią i pół-

nocną granicą działki Nr 447/1, załamuje się na północ i biegnie zachodnią granicą działki Nr 451, załamuje się na wschód i biegnie północnymi granicami działek Nr 451 - 454 do punktu granicznego Nr 10 (mapa ewidencyjna obrębu Dąbroszyn arkusz Nr 4), załamuje się na północ i biegnie zachodnią i północną granicą działki 240 (mapa ewidencyjna obrębu Krześniczka Nr 2), od północnego narożnika działki Nr 240 w kierunku zachodnim wzdłuż linii kolejowej Witnica - Kostrzyn do drogi Krześniczka - Krześnica, tą drogą w kierunku północnym, zachodnim i dalej linią łamaną do drogi Kostrzyn - Bucze, dalej przecinając linię kolejową Kostrzyn - Mieszkowice w kierunku półd. - zach. pomiędzy m. Drzewice a m. Szumiłowo do rz. Odry, rzeką Odra i granicą państwa w kierunku południowym do mostu kolejowego na rzece Warta w m. Kostrzyn. Stąd tą rzeką do jej ujścia do rzeki Odra. Rzeką Odrą w kierunku półd. do torów kolejowych z Polski do Niemiec i tymi torami do rzeki Warta. Tą rzeką dalej do punktu wyjściowego opisu.

Obwód łowiecki Nr 52 – dotychczasowy 92 G

- pow. ogólna 6018ha. Z m. Przytoczna w kier. półn. drogą przez m. Dębówko do rz. Warty i wzdłuż tej rzeki w kier. ogólnym wsch. na wysokości m. Muchocinek od rzeki linią łamaną półd. brzegiem jeziora Meszyn do drogi Międzychód - Przytoczna, w m. Sterki. Dalej drogą w kier. ogólnym zach. do m. Przytoczna.

Obwód łowiecki Nr 53 – dotychczasowy 94 G

- pow. ogólna 4774ha. Z m. Przytoczna w kier. zach. przez m. Chełmsko do granicy miasta Skwierzyna. Granicą adm. m. Skwierzyna w kierunku półn. - wsch. do drogi Chełmsko - Nowa Skwierzyna tą drogą do ulicy Nowa Skwierzynka i ul. Nowa Skwierzynka w kierunku ogólnym północnym do rzeki Warty, wzdłuż tej rzeki w kierunku wsch. do odejścia drogi Gaj - Dębówko tą drogą w kier. półd. do m. Przytoczna.

Obwód łowiecki Nr 54 – dotychczasowy 93 G

- pow. ogólna 4461ha. Z m. Przytoczna drogą w kier. półd. - wsch., przez m. Wierzbno do m. Sterki, linią łamaną w kier. półd. - zach. do drogi z m. Dormowo, drogą w kier. ogólnym półd. - zach. przez m. Zielomyśl do przesmyku na jeziorze Białe, dalej drogą w kier. półn. - zach. przez m. Lubikowo do m. Przytoczna.

Obwód łowiecki Nr 55 – dotychczasowy 95 G

- pow. ogólna 4042ha. Z m. Kalsko drogą w kier. ogólnym półn. przez m. Twierdziewo do drogi Nr 24 w byłej m. Kołaczek. Tą drogą w kier. wsch. do m. Przytoczna skąd drogą w kier.

półd. - wsch. przez m. Lubikowo do półn. brzegu jeziora Białe. Stąd wsch. Brzegiem jeziora Czarne, półd. brzegiem jeziora Lubikowskiego w kier. zach. do drogi Rokitno - Kalsko. Tą drogą w kier. półd. - zach. do m. Kalsko.

Obwód łowiecki Nr 56 – dotychczasowy 96 G

- pow. ogólna 4564ha. Od skrzyżowania ul. Leśnej w m. Skwierzyna z drogą Nr 24 tą drogą w kierunku półd. - wsch. przez m. Chełmsko do m. Kołaczek skąd drogą w kierunku ogólnym południowym przez m. Twardziewo do m. Kalsko. Stąd drogą Kalsko - Głębokie w kierunku półd. - zach. do projektowanej drogi S-3. Tą drogą w kierunku północnym do skrzyżowania z drogą Rojewo - Bledzew i drogą Rojewo - Bledzew w kierunku zachodnim do drogi E-65. Tą drogą w kierunku północnym do skrzyżowania z ul. Leśną w m. Skwierzyna. Dalej ul. Leśną w kierunku wschodnim do punktu wyjścia.

Obwód łowiecki Nr 57 – dotychczasowy 97 G

- pow. ogólna 4830ha. Od przejazdu kolejowego na ul. Parkowej w m. Skwierzyna torami kolejowymi w kier. półd. - wsch. do wiaduktu nad drogą Skwierzyna - Międzyrzecz. Dalej torami w kier. półd. do skrzyżowania z drogą Kalsko - Bledzew i tą drogą w kierunku zach. do granicy m. Bledzew, do brzegu zalewu bledzewskiego i dalej rzeką Obra do mostu w m. Stary Dworek. Stąd drogą w kierunku półn. - wsch. do granicy m. Skwierzyna i tą granicą w kier. półn. - zach. do drogi Gorzów - Skwierzyna. Tą drogą w kier. wsch. do mostu na rzece Obra i dalej do skrzyżowania z drogą do m. Bledzew. Tą drogą do skrzyżowania z ul. Sportową w m. Skwierzyna i dalej ul. Parkową do Przejazdu kolejowego.

Obwód łowiecki Nr 58 – dotychczasowy 98 G

- pow. ogólna 4606ha. Z mostu na rzece Obra w m. Bledzew drogą w kierunku zachodnim przez m. Bledzew w kierunku na Sokolą Dąbrowę i tą drogą do mostu na rzece Jordanka. Za mostem drogą w kierunku zachodnim do skrzyżowania z drogą do osady Krzywokleszcz i tą drogą w kierunku północnym do skrzyżowania z drogą Kostrzyn - Skwierzyna i tą drogą w kierunku wschodnim do granicy m. Skwierzyna dalej tą granicą w kier. półd. - wsch. do drogi Skwierzyna - Stary Dworek do mostu na rzece Obra i tą rzeką prawym brzegiem pod prąd do mostu na rzece Obra w m. Bledzew.

Obwód łowiecki Nr 59 – dotychczasowy 99 G

- pow. ogólna 7686ha. Od skrzyżowania dróg Skwierzyna - Krzeszyce z drogą Rudnica - Lubniewice w kier. ogólnym wsch. do skrzyżowania z drogą Brzozowice - Sokola Dąbrowa i tą drogą w kier. półd. do m. Sokola Dąbrowa, na-

stępnie w kier. ptn.- zach. drogą do m. Osiecko i dalej w kier. zach. do m. Lubniewice, drogą w kier. ptn. - zach. do m. Kątek.

Obwód łowiecki Nr 60 – dotychczasowy 100 G

- pow. ogólna 3652ha. Z m. Kątek drogą w kierunku pld. - wsch. do m. Lubniewice skąd drogą w kier. zach. do m. Jarnatów. Skąd drogą Jarnatów - Rudnica w kier. ptn. - wsch. do skrzyżowania z drogą leśną Trzcince - Rudna i tą drogą w kier. ptn. - zach. do m. Rudna i dalej drogą w kier. ptn. - wsch. przez m. Maszków do skrzyżowania z drogą Krzeszyce - Skwierzyna i tą drogą w kier. wsch. do m. Kątek

Obwód łowiecki Nr 61 – dotychczasowy 116 G

- pow. ogólna 5305ha. Z m. Trzebów drogą w kier. ptn. - wsch. do m. Czelec, dalej drogą w kier. pld. - wsch. przez m. Rudna do skrzyżowania z drogą Jarnatów - Kątek i tą drogą w kier. pld. - zach. do m. Jarnatów. Stąd drogą Jarnatów - Rudnica w kier. ptn. - wsch. do skrzyżowania z drogą leśną Trzcince - Rudna i tą drogą w kier. pld. - zach. do m. Rudna i dalej drogą leśną w kier. ptn. - zach. do drogi leśnej Krasnołęg - Sulęcín. Tą drogą w kierunku pld. - zach. do skrzyżowania z drogą Krzeszyce - Sulęcín i tą drogą w kier. pld. - wsch. do skrzyżowania z drogą leśną Rudna - Trzebów i tą drogą w kierunku pld. - zach. do m. Trzebów.

Obwód łowiecki Nr 62 – dotychczasowy 101 G

- pow. ogólna 4373ha. Z m. Trzebów drogą w kier. ptn. - zach. przez m. Muszkowo do skrzyżowania z drogą Skwierzyna - Kostrzyn i tą drogą w kier. ptn. - wsch. do skrzyżowania z drogą leśną Krasnołęg - Sulęcín, dalej drogą w kierunku pld. - zach. do skrzyżowania z drogą leśną Rudna - Trzebów i tą drogą w kierunku pld. - zach. do m. Trzebów.

Obwód łowiecki Nr 63 – dotychczasowy 102 G

- pow. ogólna 5706ha. Od st. kol. Muszkowo drogą Ośno Lub. - Krzeszyce w kier. pld. - zach. do fermy nerek za którą w prawo przy oddz. leśnym 183, dalej w kierunku zach. drogą do pierwszego skrzyżowania i tą drogą do końca oddz. 248 i drogi Badachów - Ownice. Dalej drogą w kier. Ownic do oddz. 187, dalej drogą polno - leśną do drogi Ownice - Dzikowski Młyn i dalej do m. Chartów. Stąd drogą w kier. pld.- wsch. przez m. Gronów do ptn. granicy m. Ośno Lub. - Krzeszyce. Tą drogą do m. Badachów skąd drogą w kier. ptn. - wsch. do m. Trześniów i dalej w kier. ptn. - wsch. linią łamaną do m. Trzebów Zach. Skąd drogą w kier. ptn. - zach. do st. kol. Muszkowo.

Obwód łowiecki Nr 64 – dotychczasowy 103 G

- pow. ogólna 4843ha. Z m. Chartów drogą po-

wiatową 12-91F w kier. ptn. - zach. do m. Słońsk, w Słońsku do skrzyżowania z drogą krajową Nr 22 i tą drogą w kierunku pld. - zach. do skrzyżowania za placem sportowym z drogą gminną Nr 969. Ta drogą (przy ścianie lasu Nadleśnictwa Ośno Lub.) w kierunku zach. i ptn. do ul. Leśnej i dalej ulicą Leśną, Kruczą przez Plac Wolności, ul. Poniatowskiego do skrzyżowania z ul. Chopina. Tą ulicą w kierunku ptn. do kanału Postomskiego i dalej drogą leśną po lewej stronie kanału do m. Lemierzyce. Stąd drogą krajową Nr 22 do skrzyżowania z drogą Krzeszyce - Ośno Lubuskie, od tego skrzyżowania drogą w kier. m. Ośno Lubuskie do fermy nerek. Za fermą w prawo drogą przy oddz. Leśnym Nr 183, dalej w kier. zach. drogą do pierwszego skrzyżowania i tą drogą do końca oddz. 248 i drogi Badachów - Ownice, dalej drogą w kier. Ownic do oddz. 187, dalej granicą polno - leśną do drogi Ownice - Dzikowski Młyn i dalej do m. Chartów.

Obwód łowiecki Nr 65 – dotychczasowy 104 G

- pow. ogólna 7343ha. Z m. Laski drogą w kier. ogólnym ptn. przez m. Żabice do linii kol. Kostrzyn - Krzeszyce wzdłuż tej linii w kier. ptn. - wsch. do m. Słońsk, dalej drogą w kier. pld. - wsch. przez m. Chartów i Gronów do granicy m. Ośno Lubuskie. Granicą miasta do drogi Ośno - Sienno i tą drogą w kier. ogólnym zach. do m. Laski.

Obwód łowiecki Nr 66 – dotychczasowy 106 G

- pow. ogólna 7173ha. Od przepompowni Chyrzyna w kier. ogólnym wsch. wzdłuż. linii kol. do drogi obok rz. Racza Struga, tą drogą w kier. pld. - zach. przez m. Żabice do m. Laski. Dalej drogą w kier. zach. przez m. Pamięcin i Pławidło do rz. Odry na granicy państwa i wzdłuż tej rzeki w kier. ptn. - wsch. do fortów St. Kostrzyna, dalej w kier. pld. wałem przeciw powodz. do wjazdu na plac składowy z szosy Kostrzyn - Słubice, z wjazdu przez plac i dalej w kier. ptn. torem kol. Rzepin - Kostrzyn do przepustu kol., a następnie rowami melioracyjnymi w kier. wsch. do przepompowni Chyrzyna.

Obwód łowiecki Nr 67 – dotychczasowy 109 G

- pow. ogólna 4789ha. Od st. kol. Policko wzdłuż linii kol. W kier. ptn. - wsch. do st. kol. Pszczew, dalej drogą od jeziora Pszczewskiego w kier. ptn. do skrzyżowania z drogą z m. Szarcz, od tego miejsca linią działową prostą w kier. ptn. - wsch. do m. Stoki i linią łamaną w kier. pld. - zach. do m. Wrony, drogą w kier. ptn. - zach. do jeziora Chłop i wsch. brzegiem jeziora Chłop i jezior Wędromierz i Rybojadło w kier. pld. - wsch. do jeziora Wielkie i m. Rybojady. Następnie wzdłuż rz. Obra w kier. ptn. - zach. do

st. kol. Policko.

Obwód łowiecki Nr 68 – dotychczasowy 110 G

- pow. ogólna 4397ha. Z m. Biercza drogą w kier. płd. do st. kol. Pszczew, dalej wzdłuż linii kol. w kier. płd. - zach. do dojścia do torów Kanału Gumniska. Tym kanałem w kier. ptn. - zach. do jeziora jezioro Głębołek i zach. brzegiem jeziora, dalej rowem przez m. Kołatka do jeziora Lubikowskiego, płd. brzegiem tego jeziora, wsch. brzegiem jeziora Czarne do ptn. brzegu jeziora Białe. Stąd drogą w kier. ptn. do drogi w kier. m. Zielomyśl i tą drogą w kier. ogólnym wsch. przez m. Zielomyśl do m. Biercza.

Obwód łowiecki Nr 69 – dotychczasowy 111 G

- pow. ogólna 4038ha. Od północnego węzła obwodnicy Międzyrzecza, projektowaną drogą S-3 w kierunku północnym do drogi Głębokie - Kalsko, którą w kierunku ptn. - wsch. do m. Kalsko. Stąd drogą w kierunku ptn. - wsch. do jeziora Lubikowskiego i dalej rowem w kierunku płd. - zach., przez m. Kołatka do jeziora Głębołek. Zachodnim brzegiem tego jeziora i dalej kanałem Gumniska w kierunku płd. - wsch. do toru kolejowego relacji Międzychód - Międzyrzecz. Tym torem do rzeki Obra i rzeką w kierunku ogólnym zachodnim do granicy m. Międzyrzecz, północną granicą miasta do punktu wyjściowego.

Obwód łowiecki Nr 70 – dotychczasowy 112 G

- pow. ogólna 3874ha. Od skrzyżowania drogi Międzyrzecz - Zemsko z drogą Bledzew - Kalsko, w kierunku ogólnym wschodnim przez drogę E-65 do projektowanej drogi S-3. Dalej tą drogą w kierunku ogólnym południowym do skrzyżowania z drogą Nr 137 (Międzyrzecz - Pieski). Tą drogą w kier. zach. do skrzyżowania w m. Wojciechówek, drogą przez tą miejscowość w kier. ptn. - zach. do linii kolejowej i wzdłuż tej linii w kier. płd. - zach. do st. kol. Gorzyca, drogą w kier. ptn. - wsch. do m. Gorzyca, dalej wzdłuż rz. Obra w kier. ogólnym ptn. - zach. do drogi Międzyrzecz - Zemsko do punktu wyjściowego.

Obwód łowiecki Nr 71 – dotychczasowy 113 G

- pow. ogólna 6724ha. Od st. kol. Templewo drogą w kier. ogólnym ptn. przez m. Nw. Wieś i Sokola Dąbrowa do skrzyżowania z drogą Osiecko - Bledzew i tą drogą w kier. wsch. przez m. Bledzew. Z m. Bledzew w kierunku ogólnym wsch. do rzeki Obra i wzdłuż tej rzeki w kier. płd. do m. Gorzyca. Następnie drogą w kier. płd. - zach. do st. kol. Gorzyca i wzdłuż linii kol. w kier. ogólnym ptn. - zach. do st. kol. Templewo.

Obwód łowiecki Nr 72 – dotychczasowy 114 G

- pow. ogólna 4079ha. Z m. Lubniewice drogą w kier. płd. - wsch. przez m. Osiecko i Sokola Dąbrowa do m. Nw. Wieś, dalej drogą w kier. zach. przez m. Glisno do drogi Sulęcín - Lubniewice i tą drogą w kier. ptn. - wsch. do m. Lubniewice.

Obwód łowiecki Nr 73 – dotychczasowy 115 G

- pow. ogólna 4371ha. Od ptn. granicy m. Sulęcín drogą w kier. ptn. - wsch. przez m. Miechów do m. Jarnatowo i dalej drogą w kier. płd. - wsch. do m. Lubniewice, drogą w kier. płd. - zach. do m. Wędrzyn, następnie drogą w kier. zach. do granicy m. Sulęcín i ptn. - wsch. granicą miasta do punktu wyjściowego.

Obwód łowiecki Nr 74 – dotychczasowy 117 G

- pow. ogólna 7103ha. Od m. Miechów drogą Rudna - Sulęcín w kier. płd. - zach. do gazociągu Jamalskiego i trasą gazociągu w kier. zach. do rzeki Postomia. Dalej rzeką w kierunku południowym do mostu kolejowego na ul. Pałacowej w m. Sulęcín skąd torami kolejowymi w kierunku ptn. - zach. do skrzyżowania z drogą gruntową. Tą drogą w kierunku południowym do szosy Sulęcín - Ośno Lubuskie i dalej w tym samym kierunku drogą gruntową przez ul. Willową do drogi gruntowej będącej przedłużeniem ul. Młynarskiej w m. Sulęcín i tą drogą do szosy Sulęcín - Lubień. Tą szosą w kierunku zachodnim przez m. Brzeźno do drogi leśnej Bobrówko - Smogóry, którą w kierunku ptn. - zach. przez m. Smogóry do szosy Sulęcín - Ośno Lubuskie. Tą szosą w kierunku zachodnim do skrzyżowania z drogą do m. Trześniów i tą drogą w kierunku ptn. - zach. przez m. Trześniów, Trzebów Zach. do szosy Muszków - Sulęcín, którą w kier. wsch. przez m. Trzebów do drogi leśnej Drogomin - Miechów i dalej tą drogą w kierunku ptn. - wsch. do mostu (stalotka) na rzece Postomia. Od mostu drogą w kierunku ptn. - wsch. do skrzyżowania dróg Salonka - Granicznik w oddz. 682 skąd drogą Granicznik - Żubrów w kier. płd. - wsch. do drogi polnej prowadzącej do m. Miechów. Tą drogą w kier. ptn. - wsch. między oddz. 679, a jeziorem do okolicy Kościoła w m. Miechów.

Obwód łowiecki Nr 75 – dotychczasowy 118 G

- pow. ogólna 3518ha. Z m. Smogóry drogą w kier. zach. przez m. Grabno do drogi Rzepin - Ośno Lubuskie i tą drogą w kier. ogólnym ptn. do granicy m. Ośno, wsch. granicą miasta do drogi Ośno - Krzeszyce tą drogą w kier. ptn. do m. Radachów. Dalej drogą w kier. płd. - wsch. przez m. Trześniów do skrzyżowania

z drogą Ośno - Drogomin i tą drogą w kier. pñ. - wsch. do skrzyżowania z drogą do m. Smogóry wzdłuż tej drogi w kier. pñd. - wsch. do m. Smogóry.

Obwód łowiecki Nr 76 – dotychczasowy 119 G

- pow. ogólna 10208ha. Od st. kol. Laski Lubuskie drogą w kier. pñd. - wsch. przez m. Sienno do granicy m. Ośno Lubuskie, pñd. - zach. granicą miasta do drogi Ośno - Rzepin i tą drogą do granicy m. Rzepin, pñ. - zach. granicą miasta do drogi Rzepin - Słubice, tą drogą w kier. zach. do skrzyżowania z drogą do m. Gardno i wzdłuż tej drogi w kier. pñ. do st. kol. Kowalów. Wzdłuż linii kol. w kier. pñ. - zach. przez m. Radówek do st. kol. Laski Lubuskie.

Obwód łowiecki Nr 77 – dotychczasowy 140 G

- pow. ogólna 7337ha. Od m. Pamięcin, drogą polną do miejscowości Laski Lubuskie, dalej szosą w kierunku m. Radówek. Na wysokości północnej granicy oddz. 3b drogą polną do torów Kolejowych Rzepin - Kostrzyn, torami do m. Kowalów. Drogą (szosą) do m. Drzeńsko i dalej drogą polną do m. Grajec. Drogą (szosą) w kierunku Słubic, przez m. Nowe Biskupice do m. Kunowice. W m. Kunowice ulicą Szkolną do przedłużenia ul. Sportowej z m. Słubice. Drogą wzdłuż łąk (oddz. 204a, c; 109f; 96h) do m. Drzęcin i dalej szosą Słubice - Kostrzyn do Pamięcina.

Obwód łowiecki Nr 78 – dotychczasowy 120 G

- pow. ogólna 6551ha. Z m. Stawidło drogą w kier. ogólnym południowym przez m. Pamięcin, Golice i Drzęcin. Z m. Drzęcin drogą polną w kierunku południowym przez Smogórze Drzecińskie i Omącznik do m. Kunowice, dalej drogą Kunowice - Słubice w kierunku zachodnim do granicy administracyjnej m. Słubice, tą granicą w kierunku północnym do przecięcia z kanałem A - Kunowickim i dalej tym kanałem w kierunku pñd. - zach. do ulicy Rzepińskiej, następnie ulicą Rzepińską do skrzyżowania z ulicą Folwarczną w kierunku wschodnim do drogi gminnej, dalej drogą gminną (Nr działki 150) w kierunku północnym do rowu melioracyjnego, tym rowem melioracyjnym w kierunku zachodnim wzdłuż granic byłego gospodarstwa ogrodniczego do kanału, tym kanałem w kierunku pñ. - zach. pod skrzyżowaniem ulic Drzymały i Nocznickiego, do ulicy Żurawskiej i dalej w kierunku północnym kanałem zw. Kanał Czarny lub Długi Rów do przepustu pod drogą krajową Nr 31 Słubice - Kostrzyn, dalej w kierunku ogólnym zachodnim granicą administracyjną m. Słubice do skrzyżowania z drogą gminną działka 204, dalej tą drogą w kierunku północnym

między wydzieleniem a, h oddziału 430, a wydzieleniem c oddziału 430 gruntów leśnych stanowiących własność Skarbu Państwa będących w zarządzie Nadleśnictwa Rzepin, następnie w kierunku zach. - pñ. granicą polną - leśną do wału przeciw powodziowego rzeki Odry, tym wałem w kierunku północnym do końca północnej granicy wydzielenia b oddziału 427 gruntów stanowiących własność Skarbu Państwa będących w zarządzie Nadleśnictwa Rzepin. Granicą tego wydzielenia w kierunku zachodnim do rzeki Odra. Rzeką Odram na granicy państwa w kierunku północnym do drogi prowadzącej od rzeki Odry i tą drogą w kierunku wschodnim przez m. Pamięcin do m. Stawidło.

Obwód łowiecki Nr 79 – dotychczasowy 124 G

- pow. ogólna 4846ha. Z m. Policko w kier. pñd. - wsch. wzdłuż rz. Obra do mostu na drodze Borowy Młyn - Trzciel i tą drogą w kier. pñd. - zach. do drogi Trzciel - Siercz, tą drogą w kier. ogólnym pñ. - zach. do skrzyżowania z szosą Siercz - Bukowiec i tą szosą w kierunku zach. i pñd. do st. kol. Bukowiec, wzdłuż linii kol. w kier. pñ. - zach. do przecięcia z drogą Nietoperek - Policko i tą drogą w kier. pñ. - wsch. do m. Policko.

Obwód łowiecki Nr 80 – dotychczasowy 125 G

- pow. ogólna 6356 ha. Z m. Kaława drogą w kier. pñ. do m. Nietoperek, następnie w kier. pñ. - wsch. drogą przez m. Skoki do linii kol. Zbąszynek - Międzyrzecz i wzdłuż tej linii w kier. pñd. - wsch. do st. kol. Bukowiec, dalej drogą w kier. pñd. - zach. przez m. Bukowiec do m. Str. Dwór, następnie w kier. pñ. - zach. drogą przez m. Szumiąca do m. Kaława.

Obwód łowiecki Nr 81 – dotychczasowy 126 G

- pow. ogólna 3581ha. Z m. Policko w kier. pñd. - zach. przez m. Skoki drogą do m. Nietoperek, dalej drogą w kier. pñ. - wsch. do granicy m. Międzyrzecz, pñd. - wsch. granicą miasta do rz. Obra i wzdłuż tej rzeki w kier. wsch. do m. Policko.

Obwód łowiecki Nr 82 – dotychczasowy 127/128 G

- pow. ogólna 8198ha. Z m. Międzyrzecz w kierunku południowym do m. Nietoperek i dalej do m. Kaława. Z m. Kaława w kierunku zachodnim do m. Wysoka dalej w kierunku pñ. - zach. do m. Zarzyń i dalej do m. Wielowieś. Od m. Wielowieś w kierunku północnym do m. Tęplewo i dalej Torem kolejowym w kierunku wschodnim przez m. Kursko do skrzyżowania z drogą Wojciechówek - Gorzyca, dalej tą drogą w kierunku południowym do skrzyżowania z drogą Nr 137 Międzyrzecz - Pieski i tą drogą w kier. wschodnim do granicy m. Mię-

dzyrzecz, dalej tą granicą do punktu wyjścia.

Obwód łowiecki Nr 83 – dotychczasowy 129 G

- pow. ogólna 6218 ha. Z m. Nowa Wieś drogą w kier. ogólnym pld. - zach. przez m. Templewo do m. Wielowieś, dalej drogą w kier. ptn. - zach. do st. kol. Trzemeszno Lubuskie w tym samym kier. wzdłuż linii kol. do skrzyżowania z drogą woj. Nr 136, dalej drogą w kier. ptn.- wsch. do m. Glisno i w kier. ogólnym wsch. drogą do m. Nw. Wieś

Obwód łowiecki Nr 84 – dotychczasowy 130 G

- pow. ogólna 3769ha. Z m. Trzemeszno Lub. drogą w kierunku m. Wielowieś do wysokości jeziora Buszno. Dalej ptn. i zach. brzegiem jeziora do drogi z m. Grochowo prowadzącej przez dz. 4222 i 4258, dalej w kierunku pld. drogą między dz. 4259, 4260 a 9002 do drogi Wielowieś - Trześniówek. Tą drogą do skrzyżowania przed m. Trześniówek i dalej w kier. pld. do m. Jemiołów. Stąd drogą w kierunku ptn. - zach. przez m. Malutków do m. Łędów skąd drogą w kierunku ptn. - wsch. do m. Trzemeszno Lubuskie.

Obwód łowiecki Nr 85 – dotychczasowy 131 G

- pow. ogólna 5658ha. Od wsch. granicy m. Sulęcina drogą w kier. wsch. przez m. Wędrzyn, w kier. pld. - wsch. wzdłuż linii kol do m. Trzemeszno Lubuskie, dalej drogą w kier. pld. - zach. przez m. Łędów do skrzyżowania z drogą Malutków - Małuszów i tą drogą w kier. ogólnym zach. do m. Małuszów, drogą w kier. ogólnym ptn. przez m. Tursk do granicy m. Sulęcina i pld. - wsch. granicą miasta do punktu wyjściowego

Obwód łowiecki Nr 86 – dotychczasowy 132 G

- pow. ogólna 3876ha. Od m. Ostrów drogą gruntową w kierunku północnym przez oddziały Nr 229 i 228 do szosy Sulęcina - Lubień i tą szosą w kierunku zachodnim przez m. Brzeźno do drogi leśnej Smogóry - Bobrówko. Tą drogą w kierunku południowym do skrzyżowania z drogą Bobrówko - Małuszów i tą drogą w kierunku wschodnim przez m. Przęsłice do szosy Sulęcina - Małuszów i tą szosą w kierunku północnym do m. Ostrów.

Obwód łowiecki Nr 87 – dotychczasowy 133 G

- pow. ogólna 3945ha. Z m. Smogóry drogą leśną Smogóry - Borówko w kier. pld. do drogi Rychlik - Lubów. Tą drogą do m. Lubów skąd drogą w kier. ptn. - zach. do drogi Lubów - Połęcko i tą drogą w kier. zach. przez m. Połęcko do drogi Rzepin - Ośno Lubuskie. Tą drogą w kier. ogólnym ptn. do skrzyżowania z drogą do m. Grabno, którą w kierunku ogólnym wsch. przez m. Grabno do m. Smogóry.

Obwód łowiecki Nr 88 – dotychczasowy 137 G

- pow. ogólna 13591ha. Z m. Bukowiec szosą w kier. ptn. a następnie wsch. przez Żydowo do skrzyżowania z szosą Siercz - Trzciel, tą szosą w kierunku pld. - wsch. przez Sierczynek do drogi prowadzącej do m. Borowy Młyn i tą drogą w kier. ptn. - wsch. do mostu na rz. Obra i wzdłuż tej rzeki w kier. pld. - wsch. do m. Rybojady. Ptn. - wsch. brzegiem jeziora Wielkie do granicy Nadleśnictwa Trzciel i tą granicą do linii kol. Trzciel - Lewice i wzdłuż linii w kier. pld. - zach. do granicy m. Trzciel, wsch. granicą miasta do ujścia rz. Obra z jeziora Młyńskiego i wzdłuż tej rzeki w kier. ogólnym pld. - zach. brzegiem jeziora Lutol i brzegiem rz. Obry do granicy Gm. Trzciel i szosą Trzciel - Zbąszyń w kierunku pld. do szosy Zbąszyń - Dąbrówka Wlkp. i tą szosą w kier. ptn. - zach. przez m. Dąbrówka i Rogoziniec, do m. Chociszewo i dalej przez m. Lutol Suchy do m. Bukowiec.

Obwód łowiecki Nr 89 – dotychczasowy 138 G

- pow. ogólna 6465ha. Z m. Kaława drogą w kier. pld. - wsch. przez m. Szumiąca do m. Stary Dwór. Stąd drogą w kier. ptn. - wsch. do m. Bukowiec, skąd drogą w kier. pld. - wsch. przez m. Lutol Suchy, Chociszewo do trasy projektowanej autostrady A-2, tą drogą w kier. zach. do skrzyżowania z drogą Brójce - Myszęcina. Tą drogą w kier. ptn. do skrzyżowania z drogą do m. Jordanowo i tą drogą przez m. Jordanowo do m. Kaława.

Obwód łowiecki Nr 90 – dotychczasowy 5 Z

- pow. ogólna 4860ha. Z m. Wielowieś drogą przez Zarzyn w kierunku wsch. do m. Wysoka, stąd drogą w kierunku pld. przez Boryszyn, Staropole do m. Lubrza. Z m. Lubrza w kierunku pld. zach. do miejsca skrzyżowania się z drogą Żelechów - Nowa Wioska. Z tego punktu drogą w kierunku ptn. zach. do m. Żelechów, stąd drogą w kierunku ptn. przez Sienawę do m. Wielowieś.

Obwód łowiecki Nr 91 – dotychczasowy 6 Z

- pow. ogólna 4809ha. Drogą Trzemeszno Lub. - Wielowieś od wysokości jeziora Buszno do m. Wielowieś. Stąd drogą w kierunku pld. do m. Żelechów, skąd drogą w kierunku pld. - zach. przez m. Łagów do m. Jemiołów. Stąd drogą w kierunku ptn. do skrzyżowania z drogą Wielowieś - Trześniówek i tą drogą w kier. wsch. do drogi z m. Grochowo którą dalej w kierunku ptn. między dz. 9002 a 4260, 4259, dalej w kierunku ptn. - zach. przez dz. 4258, 4222 do zach. brzegu jeziora Buszno. Dalej zach. i ptn. brzegiem jeziora do punktu wyjścia.

Obwód łowiecki Nr 92 – dotychczasowy 7 Z

- pow. ogólna 4202ha. Od m. Malutków drogą w kierunku pld. - wsch. przez Jemiołów, Łągów do Żelechowa i dalej na pld. Do m. Stok, skąd szosą E-30 na zach. do skrzyżowania drogi na Malutków (przed m. Koryta) i dalej na ptn. do Malutkowa.

Obwód łowiecki Nr 93 – dotychczasowy 8 Z

- pow. ogólna 5022ha. Od m. Malutków drogą gminną do m. Koryta, następnie na zachód szosą E-30 do Torzymia, skąd drogą gminną przez Grabów do Małuszowa, a następnie drogą na wsch. do Malutkowa.

Obwód łowiecki Nr 94 – dotychczasowy 9 Z

- pow. ogólna 4700ha. Od m. Małuszów drogą przez Grabów w kierunku pld. zach. do Torzymia skąd szosą E-30 do m. Pniów skąd drogą w kierunku ptn. do drogi Bobrówko - Przęślice i tą drogą w kierunku wschodnim przez m. Przęślice do m. Małuszów.

Obwód łowiecki Nr 95 – dotychczasowy 10 Z

- pow. ogólna 3180ha. Od m. Wystok drogą asfaltową w kierunku ptn. i wsch. do m. Lubów. Z m. Lubów drogą w kierunku wsch. do kanału Bobrowa Struga, skąd drogą w kierunku południowym do drogi Przęślice - Bobrówko i tą drogą w kierunku zachodnim do drogi Bobrówko - Pniów i tą drogą do m. Pniów skąd szosą E-30 do m. Boczów. Z m. Boczów drogą kierunku ptn. przez m. Bielice do m. Wystok.

Obwód łowiecki Nr 96 – dotychczasowy 134 G

- pow. ogólna 8380ha. Z m. Boczów drogą (asfaltową) do m. Lubin (do torów kolejowych Rzepin Zielona Góra) torami do m. Jerzmanice, dalej drogą brukową do m. Nowy Młyn (do rz. Ilanka). Rzeką Ilanka do granicy administracyjnej m. Rzepin. Wschodnią i dalej ptn. granicą adm. Do szosy Rzepin - Ośno. Szosą do m. Połęcko drugi zjazd w kierunku Połęcka licząc od strony Rzepina. Drogą asfaltową przez m. Połęcko i dalej drogą polną do m. Lubów. Z Lubowa drogą asfaltową przez m. Wystok, Bielice do Boczowa.

Obwód łowiecki Nr 97 – dotychczasowy 135 G

- pow. ogólna 3765ha. Od m. Nowy Młyn, most na rzece Ilanka, drogą(bruk) do szosy Rzepin - Maczków, tą drogą w kierunku Maczkowa do skrzyżowania z drogą(bruk) i dalej brukiem do m. Czarne Zdroje, następnie brukiem w prawo, przez A2 do szosy Rzepin - Słubice. Szosą w kierunku Rzepina przez m. Grajec do granicy administracyjnej m. Rzepin drogą leśną (żuźłówka) między oddziałami 22 i 23 w linii

prostej do drogi A2(lewym brzegiem ostatniego stawu tzw. „Gajeckiego”) Drogą A2 do mostu na rzece Ilanka, dalej rz. Ilanką do m. Nowy Młyn(most na rzece).

Obwód łowiecki Nr 98 – dotychczasowy 136 G

- pow. ogólna 5788ha. Od mostu na rzece Odra w Słubicach wałem p-powodziowym w kier. wsch. i dalej pld. do skrzyżowania dróg Słubice - Zielona Góra i Słubice - Rzepin. Stąd drogą w kierunku m. Kunowice po granicy wydzieleń 249a, c do torów kolejowych i dalej po granicy Nadleśnictwa Rzepin wzdłuż oddz. 290, 289, 288, 287, 286, 260, 242, 243 i dalej szosą w kierunku m. Rzepin przez m. Kunowice, Nowe Biskupice do skrzyżowania z drogą (bruk) do m. Czarne Zdroje. Tą drogą przez m. Czarne Zdroje do szosy Słubice - Zielona Góra skąd drogą leśną między oddz. 305 i 304 do m. Rybocice. Drogą przez m. Rybocice do szosy Świecko - K unice i dalej drogą obok kościoła w kierunku pół, przez pola do rz. Odra. Ta rzeką w kierunku ogólnym ptn. do mostu z torami kolejowymi Rzepin - Frankfurt. Tymi torami w kier. ptn. - wsch. Do drogi asfaltowej, którą dalej wzdłuż oddz. 324c, d do drogi betonowej (ul. Transportowa) w m. Słubice. Tą drogą do granicy rezerwatu „Łęgi k. Słubic” i po granicy rezerwatu wzdłuż lasu do oddz. 324c i rzeki Odra. Rzeką w kier. ptn. do punktu wyjścia.

Obwód łowiecki Nr 99 – dotychczasowy 12 Z

- pow. ogólna 6387ha. Od m. Zbąszyń drogą do m. Nądnia i dalej w kierunku pld. - zach. przez m Chlastawa, Kosieczyn do m. Kręcko. Stąd Kanałem Obra Leniwa w kierunku ptn. - zach. do trasy projektowanej autostrady A-2. Tą trasą w kierunku wsch. do przecięcia się z drogą Międzyrzecz - Zbąszyń i tą drogą w kierunku pld. - wsch. przez m. Rogoziniec, Dąbrówka Wlkp. do m. Zbąszyń.

Obwód łowiecki Nr 100 – dotychczasowy 13 Z

- pow. ogólna 7307ha. Od przecięcia się szosy Świebodziń - Brójce z głównym odpływem Gnilej Obry, tym odpływem w kierunku pld. - wsch. do m. Kręcko, Brudzewo, z Brudzewa do drogi wojewódzkiej Nr 103 i tą drogą do m. Smardzewo i dalej drogą w kierunku zach. i ptn. zach. przez Kielcze, Wolmierzyce, Ojerzyce, Kupienino do Witynia, a następnie szosą przez Myszęcin do punktu wyjściowego.

Obwód łowiecki Nr 101 – dotychczasowy 14 Z

- pow. ogólna 5146ha. Od m. Jordanowo drogą w kierunku pld. - wsch. do drogi Świebodziń - Brójce, skąd tą drogą w kierunku pld. do Świebodzińa i dalej kierunku ptn. drogą do m. Jordanowo.

Obwód łowiecki Nr 102 – dotychczasowy 4 Z

- pow. ogólna 8544ha. Z m. Wysoka drogą w kierunku wsch. do m. Kaława. Z m. Kaława drogą w kierunku pld. przez Jordanowo do m. Rusinów. Z m. Rusinów szosą na pld. do Świebodzina. Z m. Świebodzin torem kolejowym w kierunku zach. do szosy E-30, dalej szosą E-30 do najbliższej drogi biegnącej na ptn. za m. Wilkowo i tą drogą do skrzyżowania z torem kolejowym Świebodzin-Toporów i dalej w kierunku ptn. przez m. Nowa Wioska, m. Lubrza, m. Boryszyn do m. Wysoka.

Obwód łowiecki Nr 103 – dotychczasowy 15 Z

- pow. ogólna 3470ha. Od m. Żelechów drogą w kierunku pld. - wsch. do miejsca skrzyżowania się z drogą Bucze - Lubrza od tego miejsca drogą w kierunku ptn. wsch. do Lubrzy, skąd w kierunku pld. - wsch. Do m. Nowa Wioska. Skąd drogą w kierunku pld. - wsch. Do jej skrzyżowania z torem kolejowym Świebodzin - Toporów. Dalej drogą w kierunku pld. - wsch. Do m. Wilkowo. Stąd drogą E-30 na zach. przez Janisławiec, Mostki do m. Stok Z m. Stok na ptn. drogą do punktu wyjściowego.

Obwód łowiecki Nr 104 – dotychczasowy 16 Z

- pow. ogólna 9578ha. Od m. Mostki drogą do m. Wilkowo. Z m. Wilkowo drogą w kierunku pld. przez Borów do kanału i dalej tym kanałem do jez. Niestysz i pld. brzegiem tego jeziora do m. Przelazy. Z m. Przelazy drogą w kierunku zach. przez m. Niedźwiedź do m. Toporów. Z m. Toporów torem kolejowym w kierunku Zach. do m. Gołębnik. Z m. Gołębnik drogą w kierunku ptn. przez Osiedle Koryta do szosy E-30 i tą szosą w kierunku wsch. do m. Mostki.

Obwód łowiecki Nr 105 – dotychczasowy 17 Z

- pow. ogólna 6612ha. Od m. Torzym w kierunku pld. drogą krajową Nr 138 przez m. Debrznica do rzeki Pliszka, następnie na wsch. rzeką Pliszką do m. Zamęt - linii kolejowej Rzepin - Zbąszynek i wzdłuż tej linii na zach. do drogi wojewódzkiej Nr 318, skąd drogą w kierunku ptn. do szosy E-30 i wzdłuż niej na zach. przez Osiedle Koryta do m. Torzym.

Obwód łowiecki Nr 106 – dotychczasowy 18 Z

- pow. ogólna 11753ha. Od m. Boczów w kierunku pld. zach. drogą wojewódzką Nr 301 przez m. Lubin do linii kolejowej Rzepin - Czerwieńsk. Linia kolejowa w kierunku pld. - wsch. do m. Gądków Mały, skąd dalej w kierunku pld. zach. drogą gminną i leśną do m. Kokoszka i rzeki Pliszka. Wzdłuż tej rzeki na wsch. do m. Pliszka, następnie drogą w kierunku ptn. przez m. Debrznica do m. Torzym. Z m. Torzym na zach. drogą E-30 do m. Boczów.

Obwód łowiecki Nr 107 – dotychczasowy 19 Z

- pow. ogólna 7809ha. Od stacji kolejowej Jerzmanice torem kolejowym Rzepin - Budachów w kierunku pld. wsch. do m. Gądków Mały. Z m. Gądków Mały drogą gminną i leśną do osady Kokoszka i rzeki Pliszka. Rzeką Pliszka na Zach. Do kanału 1km przed m. Koziczyn, następnie na ptn. kanałem i zach. Brzegiem jezior Głębokie, Supno i dalej kanałem Grodno do rzeki Ilanka. Rzeką Ilanka w kierunku ptn. do granic nadleśnictw Rzepin, Cybinka i dalej brukiem - granicą nadleśnictw, do stacji kolejowej w m. Jerzmanice.

Obwód łowiecki Nr 108 – dotychczasowy 139 G

- pow. ogólna 6410ha. Od rz. Odra, drogą przez pola do m. Rybocice, drogą obok kościoła i dalej drogą leśną pomiędzy oddziałami 391 i 392 do szosy Stubice - Z. Góra, dalej drogą (bruk) do m. Czarne Zdroje. Z m. Czarne Zdroje brukiem w kierunku m. Nowy Młyn do szosy Maczków - Rzepin, szosą do m. Nowa Ilanka. Rzeką Ilanka a dalej kanałem Grodno i zachodnim brzegiem jezior Supno i Głębokie; Kanałem (wyschniętym) przez oddz. 217; wschodnią linią oddziałową 251, za poletkiem do rz. Pliszka dalej wzdłuż rzeki Pliszka do rzeki Obra. Brzegiem rzeki Obra, do punktu wyjściowego.

Obwód łowiecki Nr 109 – dotychczasowy 22 Z

- pow. ogólna 7502ha. Z m. Brudzewo drogą w kierunku ptn. - wsch. przez m. Kręcno, Kosieczyn, Chlastawa do m. Nądnia. Stąd drogą w kierunku pld. do m. Nowa Wieś Zbąska i dalej drogą w kierunku pld. - zach. przez m. Dzisiaj, Babimost, Nowe Kramsko do m. Kolesin. Stąd drogą w kier. ptn. do m. Brudzewo.

Obwód łowiecki Nr 110 – dotychczasowy 23 Z

- pow. ogólna 7011ha. Z m. Kalsk drogą asfaltową na wsch. do pierwszego skrzyżowania z drogą asfaltową, dalej drogą asfaltową na pld. do pierwszego skrzyżowania, skąd drogą nieutwardzoną na wsch. do drogi asfaltowej Krężoły - Buków. Dalej tą drogą na pld. do toru kolejowego Babimost - Sulechów. Torem tym w kierunku wsch. do m. Dolny Młyn, skąd drogą w kierunku ptn. do m. Brudzewo. Z m. Brudzewo drogą w kierunku zach. do m. Kielcze, skąd drogą w kierunku pld. - zach. do m. Rosini dalej w kierunku pld. do punktu wyjścia.

Obwód łowiecki Nr 111 – dotychczasowy 24 Z

- pow. ogólna 5528ha. Od m. Wityń drogą w kierunku pld. i pld. zach. przez Wolimierzycze, Kielcze, skąd drogą powiatową do m. Raków i dalej do Rosina, skąd szosą w kierunku ptn. - zach. do Świebodzina i dalej w kier. ptn. wsch. szosą do m. Wityń.

Obwód łowiecki Nr 112 – dotychczasowy 25 Z

- pow. ogólna 3974ha. Od m. Świebodzin szosą na pld. do drogi Kielcze - Chociule tą drogą na zach. przez Chociule do m. Łąkie i dalej na ptn.- zach. przez: Ołobok. Kościelskie. Borów do Wilkowa, skąd szosą na wsch. do toru kolejowego Świebodzin - Toporów i dalej tym torem do m. Świebodzin.

Obwód łowiecki Nr 113 – dotychczasowy 26 Z

- pow. ogólna 5782ha. Od m. Chociule w kierunku m. Kielcze do szosy Świebodzin - Sulechów, skąd drogą w kierunku pld. - wsch., a następnie pld. zach. i ptn. zach. przez Rosin, Kępsko, Niekarzyn, Pałck do Skąpego i dalej drogą przez Łąkie do m. Chociule.

Obwód łowiecki Nr 114 – dotychczasowy 27 Z

- pow. ogólna 7154ha. Od m. Ołobok drogą w kierunku pld. zach. przez m. Skąpe w kierunku zach. do m. Międzyziesie i m. Podła Góra i dalej w kierunku zach. do przecięcia z drogą Grabik - Zawisza i następnie w kierunku ptn. do m. Zawisza, Błonie i Niedźwiedz. Z m. Niedźwiedz w kierunku wsch. drogą przez Przelazy i pld. brzegiem jez. Niestysz i kanałem do m. Ołobok.

Obwód łowiecki Nr 115 – dotychczasowy 28 Z

- pow. ogólna 12968ha. Z m. Węgrzynice szosą w kierunku pld. do m. Zawisze skąd szosą w kierunku m. Podła Góra do jej skrzyżowania z drogą gminną -granica nadleśnictwa Bytnica i Świebodzin. Tą drogą na pld. - zach. do skrzyżowania z drogą gminną Grabin - Podła Góra skąd w kierunku zach. do m. Grabin, skąd w kierunku pld. rzeką Gryżynką do m. Szklarka Radnicka i dalej tą rzeką do Odry. Rzeką Odrą w kierunku zach. do m. Gostchorze, skąd drogą gruntową w kierunku ptn., a następnie na zach. do m. Morsko, stąd drogą gminną w kier. pld. - zach. przez m. Kamień do drogi powiatowej Krosno – Bytnica skąd dalej w kier. ptn. - wsch. do m. Struga i dalej tą drogą przez m. Bytnica, Gryżyna do punktu wyjściowego opisu.

Obwód łowiecki Nr 116 – dotychczasowy 29 Z

- pow. ogólna 10120ha. Od torów kolejowych w m. Toporów szosą w kierunku pld. - wsch. przez miejscowości: Niedźwiedz, Błonie, Węgrzynice następnie w kierunku pld. - zach. szosą do m. Gryżyna i dalej do m. Bytnica. Z m. Bytnica drogą gminną w kierunku m. Dobrosułów do skrzyżowania z drogą gruntową Drzewica - Łąki Dobrosułowskie. Dalej tą drogą w kierunku ptn. - wsch. przez łąki do linii oddziałowej- granicy Nadleśnictw Bytnica i Krosno i tą linią w kierunku ptn. - zach. do m. Kijewo, skąd rzeką Pliszką w kierunku ptn. - wsch. do

toru kolejowego Torzym - Toporów i tym torem na wsch. do punktu wyjściowego w m. Toporów.

Obwód łowiecki Nr 117 – dotychczasowy 30 Z

- pow. ogólna 14309ha. Od miejscowości Kijewo w kierunku pld. drogą oddziałową stanowiącą granicę Nadleśnictw Bytnica - Krosno linią prostą przez łąki Dobrosułów - Nowe Obory do drogi gruntowej Łąki - Drzewice następnie tą drogą ok. 2km w kierunku pld. - zach. do drogi gminnej Dobrosułów - Bytnica Nr 011 i po tej drodze do m. Bytnica. Z m. Bytnica drogą powiatową Nr 106 (szosą) w kierunku pld. - zach. do m. Struga i dalej do ptn. granicy stawu „Piekło”, następnie po pld. grobli stawu „Piekło” i „Dzikiego stawu” z niej ptn. brzegiem rzeki Bieli do mostku w m. Bielów, skąd drogą Nr 143 w kierunku Czetowie do krzyżówki z drogą Nr 105 Osiecznica - Dobrosułów, a następnie tą drogą do m. Osiecznica skąd drogą krajową Nr 29 w kierunku na Słubice do m. Radomicko dalej drogą gruntową stanowiącą granicę pomiędzy obrębami leśnymi Rzeczyca - Krosno do łąk, stąd korytem rzeki Dobrosułka, dalej rowem zbierającym w kierunku ptn. - zach. następnie drogą po granicy obrębu do toru kolejowego Zielona Góra - Rzepin i dalej torem do rzeki Pliszka a następnie pld. brzegiem rzeki w kierunku ptn. - wsch. do punktu wyjściowego.

Obwód łowiecki Nr 118 – dotychczasowy 31 Z

- pow. ogólna 8450ha. Od przecięcia się toru kolejowego Rzepin - Zielona Góra z rzeką Pliszką torem w kierunku pld. - wsch. do przecięcia się z drogą stanowiącą granicę obrębu leśnego dalej tą drogą do rowu, rowem do rzeki Dobrosułka i dalej wzdłuż koryta rzeki do drogi stanowiącej granicę pomiędzy obrębami leśnymi Rzeczyca - Krosno do miejscowości Radomicko a następnie drogą krajową Nr 29 Krosno - Cybinka przez Gęstowice, Drzeniów do drogi stanowiącej granicę Nadleśnictw Krosno - Cybinka i dalej tą drogą w kierunku ptn. wsch. do rzeki Pliszka. Pld. brzegiem rzeki Pliszka w kierunku ptn. wsch. do punktu wyjściowego.

Obwód łowiecki Nr 119 – dotychczasowy 32 Z

- pow. ogólna 4655ha. Z m. Koziczyn rzeką Pliszką w kierunku wsch. Do m. Kokoszka, skąd granicą gminy kierunku pld. do szosy Słubice - Krosno. Dalej tą drogą do m. Cybinka, skąd w kierunku zach. do m. Bieganów. Z m. Bieganów kanałem do m. Urad i dalej rzeką Pliszką w kierunku wsch. do punktu wyjścia.

Obwód łowiecki Nr 120 – dotychczasowy 33 Z

- pow. ogólna 6274ha. Od rzeki Odry, kanałem

przez m. Urad do m. Bieganów. Z m. Bieganów w kierunku wsch. szosą do m. Cybinka (skrzyżowanie dróg Słubice - Zielona Góra) i dalej tą szosą do m. Drzeniów. Skąd drogą w kierunku pld. zach. do m. Drzeniówek i dalej tą drogą do m. Białków. Z m. Białków szosą w kierunku zach. do m. Kłopot i dalej drogą do zerwanego mostu na rzece Odra. Skąd rzeką Odrą do punktu wyjściowego.

Obwód łowiecki Nr 121 – dotychczasowy 37 Z

- pow. ogólna 6827ha. Od m. Grójec Wielki w kierunku pld. Północnym Kanałem Obry do jez. Chobienickiego dalej wsch. i pld. brzegiem tego jeziora i częściowo wsch. brzegiem jez. Wielkowiejskiego do zach. brzegu jez. Kopanickiego i jego zach. brzegiem do północnego Kanału Obry i tym Kanałem do drogi Kopanica – Kargowa i tą drogą do m. Kopanica. Stąd drogą w kierunku pld. zach. do m. Zamieście i Kargowa. Z m. Kargowa w kierunku pld. - zach. do m. Leśniki i następnie drogą na zach. do kanału Gniła Obra. Tym kanałem do jez. Tucholskiego i dalej pld. - zach. brzegiem tego jeziora do jez. Wojnowskiego, którego pld. wsch. brzegiem do m. Nowe Kramsko. Z m. Nowe Kramsko drogą w kierunku pld. - zach. przez Babimost do m. Zdzisław. skąd drogą w kierunku wsch. do m. Nowa Wieś Zbąska. Z m. Nowa Wieś Zbąska drogą w kierunku pld. do m. Grójec Wielki.

Obwód łowiecki Nr 122 – dotychczasowy 39 Z

- pow. ogólna 4280ha. Od skrzyżowania toru kolejowego Babimost - Sulechów z drogą Kolesin - Brudzewo tą drogą w kierunku pld. do m. Nowe Kramsko, skąd wsch. brzegiem Jez. Wojnowskiego do m. Wojnowo. Z m. Wojnowo drogą w kierunku pld. następnie pld. i zach. przez Stare Kramsko, Klepsk Dolny do m. Rozbórz. Z m. Rozbórz drogą do m. Sulechów. Z m. Sulechów drogą w kierunku pld. do m. Kalsk, skąd drogą asfaltową na wsch. do pierwszego skrzyżowania z drogą asfaltową, dalej drogą asfaltową na pld. do pierwszego skrzyżowania skąd drogą nieutwardzoną na wsch. do drogi asfaltowej Krężoły - Buków. Dalej tą drogą na pld. do toru kolejowego. Torrem kolejowym w kierunku pld. - wsch. przez m. Łęgowo do punktu wyjściowego.

Obwód łowiecki Nr 123 – dotychczasowy 40 Z

- pow. Ogólna 5897ha. Z m. Młynki ciekim wodnym Ołoboczek w kierunku pld. do drogi Skąpe - Pałck, dalej tą drogą w kierunku pld. - wsch. i pld. wsch. przez Pałck, Niekarzyn, Kępsko do drogi Świebodzin - Sulechów i dalej tą drogą do obwodnicy Mozów - Sulechów i dalej tą drogą w kierunku zach. przez Mozów do m. Brzezie i dalej w kierunku pld. m. Pałck do skrzyżo-

wania skąd w kierunku zach. do m. Młynki.

Obwód łowiecki Nr 124 – dotychczasowy 41 Z

- pow. ogólna 4829ha. Od m. Skąpe drogą w kierunku pld. - wsch. do kanału Ołoboczek i dalej tym kanałem w kierunku pld. do m. Młynki. Z m. Młynki drogą w kierunku wsch. do skrzyżowania z drogą Brzezie - Pałck. Z tego miejsca drogą w kierunku pld. do rzeki Odry przez Brzezie i Pomorsko. Rzeką Odrą w kierunku zach. do ujścia rzeki Ołobok i tą rzeką na pld. do m. Przetocznica, skąd dalej drogą w kierunku pld. do m. Skąpe.

Obwód łowiecki Nr 125 – dotychczasowy 43 Z

- pow. ogólna 3749ha. Od m. Skąpe drogą w kierunku zach., pld. zach. przez m. Międzylesie do m. Podła Góra. Następnie tą drogą w kierunku zach. do m. Grabin, skąd rzeczką Gryżynką w kierunku pld. do m. Szklarka Radnicka. Następnie drogą w kierunku pld. - wsch. i wsch. przez m. Sycowice do m. Przetocznica. Z m. Przetocznica drogą w kierunku pld. i pld. wsch. przez m. Przetocznicki Młyn do punktu wyjściowego.

Obwód łowiecki Nr 126 – dotychczasowy 42 Z

- pow. Ogólna 4399ha. Z m. Przetocznica Mała przez Radziszyn, Bródki w kierunku pld. i dalej kanałem Ołobok do rzeki Odry. Rzeką Odrą w kierunku zach. i od Odry rzeczką Gryżynka w kierunku pld. do stacji kolejowej Radnica, skąd dalej w kierunku pld. wsch. szosą do wsi Sycowice. Z m. Sycowice drogą w kierunku wsch. do punktu wyjścia.

Obwód łowiecki Nr 127 – dotychczasowy 44 Z

- pow. ogólna 7716ha. Od miejscowości Radomicko drogą krajową Nr 29 w kierunku pld. - wsch. do miejscowości Osiecznica skąd drogą powiatową Nr 105 w kierunku pld. - wsch. do skrzyżowania z drogą Nr 143, a następnie tą drogą do mostka na rzece Bieli w miejscowości Bielów skąd pld. brzegiem tej rzeki w kierunku pld. - wsch. do grobli stawu „Dziki staw” skąd pld. brzegiem stawów „Dziki staw” i „Pieńko” do drogi powiatowej Nr 106 Krosno - Bytnica, a następnie tą drogą do skrzyżowania z drogą gminną przy miejscowości Kamień i dalej tą drogą do miejscowości Morsko skąd drogą gruntową w kierunku wsch., a następnie pld. do miejscowości Gostchorze skąd drogą gruntową w kierunku pld. do rzeki Odry. Dalej pld. brzegiem rzeki w kierunku pld. - zach. do miejscowości Połęczko skąd drogą wojewódzką Nr 138 przez Maszewo do miejscowości Granice skąd drogą gruntową w kierunku pld. wsch. do miejscowości Lubogoszcz i dalej drogą powiatową Nr 112 do punktu wyjściowego.

Obwód łowiecki Nr 128 – dotychczasowy 45/46 Z

- pow. ogólna 8884ha. Z m. Drzeniów drogą w kierunku płn. - wsch. przez m. Gęstowice do m. Radomicko, skąd drogą powiatową Nr 112 do m. Lubogoszcz i dalej drogą gruntową w kier. pfd. - zach. do m. Granice skąd drogą wojewódzką Nr 138 przez m. Maszewo do m. Połęcko skąd rzeką Odrą w kierunku płn. - zach. i zach. do m. Szydłów (znak na wale Odry 541km) Z tego punktu rzeką w kierunku północnym do drogi Szydłów - Krzesin (oddział leśny Nr 313) i tą drogą w kierunku płn. - wsch. do m. Krzesin skąd szosą do m. Bytomiec. Skąd drogą przez m. Młodno do skrzyżowania z drogą Rąpice - Drzeniów i tą drogą w kierunku płn. - wsch. do m. Drzeniów.

Obwód łowiecki Nr 129 – dotychczasowy 47 Z

- pow. ogólna 5241ha. Od m. Drzeniówek drogą w kierunku pfd. zach. do skrzyżowania się z drogą Białków - Bytomiec i tą drogą w kier. pfd. do m. Bytomiec skąd szosą do m. Krzesin. Stąd drogą w kierunku pfd. - zach. Do skrzyżowania z drogą Szydłów - Krzesin (oddział leśny Nr 313) i dalej do wału na rzece Odra (znak 541km). Stąd rzeką Odra przez m. Szydłów w kierunku płn. - zach. Do zerwanego mostu w okolicy m. Kłopot. Stąd drogą w kierunku wsch. przez m. Kłopot i Mielesznicę do m. Białków. Z m. Białków drogą w kierunku wsch. do punktu wyjściowego.

Obwód łowiecki Nr 130 – dotychczasowy 38 Z

- pow. Ogólna 4122ha. Z m. Kargowa torem kolejowym Kargowa - Sulechów do m. Smolno Wielkie. Od m. Smolno Wielkie drogą w kierunku płn. do szosy Kargowa - Sulechów i dalej tą szosą w kierunku płn. zach. do m. Okunin. Z m. Okunin drogą do m. Klępsk Dolny, skąd drogą w kierunku wsch. i pfd. - wsch. przez m. Stare Kramsko - Wojnowo do kanału łączącego dwa jeziora i dalej płn. - zach. brzegiem jez. Wojnowskiego Kanałem Gnilej Obry do drogi gminnej i dalej na zach. tą drogą do m. Leśniki skąd drogą w kierunku pfd. - wsch. do m. Kargowa.

Obwód łowiecki Nr 131 – dotychczasowy 53 Z

- pow. ogólna 5280ha. Z m. Sulechów szosą w kierunku płn. - wsch. i pfd. do m. Smolno Wielkie. Z m. Smolno Wielkie kanałem Gnilej Obry do rzeki Odry i dalej Odrą do m. Cigacice. Z m. Cigacice szosą w kierunku płn. do m. Sulechów.

Obwód łowiecki Nr 132 – dotychczasowy 54 Z

- pow. ogólna 4856ha. Od m. Sulechów obwodnicą na pfd. do Cigacic, skąd rzeką Odrą na zach. do Pomorska, dalej drogą na płn. i wsch. przez Brzezcie. Mozów do obwodnicy w m. Su-

lechów.

Obwód łowiecki Nr 133 – dotychczasowy 51 Z

- pow. ogólna 8800ha. Z m. Kargowa szosą w kierunku pfd. - wsch. przez m. Nowy Jaromierz do m. Wilcze. Z m. Wilcze drogą w kierunku zach. do granicy gminy i dalej granicą gminy w kierunku pfd. do jeziora Orchove, gdzie płn. zach. brzegiem tego jeziora do kanału Gnilej Obry. Kanałem tym do kanału Bojadelskiego. Kanałem Bojadelskim w kierunku pfd. - zach. do drogi Głuszycza - Belcze, skąd dalej drogą w kierunku zach. do m. Belcze. Z m. Belcze drogą w kierunku pfd. do toru kolejowego Konotop - Klenica i torem w kierunku płn. - zach. do m. Klenica. Z Klenicy szosą przez m. Dąbrówka do m. Kargowa.

Obwód łowiecki Nr 134 – dotychczasowy 52 Z

- pow. ogólna 9400ha. Z m. Kargowa drogą w kierunku pfd. - zach. przez m. Dąbrówka do m. Klenica. Z m. Klenica drogą do m. Kliniczki i tą drogą do rzeki Odry. Rzeką Odrą w kierunku zach. i płn. do ujścia Gnilej Obry, następnie tą rzeką w kierunku wsch. do m. Radowice, następnie przez m. Podlegórz do m. Smolno Wielkie. Z m. Smolno Wielkie torem kolejowym w kierunku wsch. do m. Kargowa.

Obwód łowiecki Nr 135 – dotychczasowy 59 Z

- pow. ogólna 4989ha. Od rzeki Odry w m. Cigacice szosą w kierunku pfd. przez m. Zawada do granicy m. Zielona Góra i dalej granicą miasta do drogi Zielona Góra - Pomorsko i dalej tą drogą w kierunku płn. przez m. Łężycza, Wysokie do rzeki Odry i rzeką Odrą w kierunku wsch. do punktu wyjściowego.

Obwód łowiecki Nr 136 – dotychczasowy 60 Z

- pow. ogólna 5225ha. Od promu w m. Brody rzeką Odra w kierunku wschodnim do m. Pomorsko, skąd drogą przez m. Wysokie, Łężycza do trasy północnej w m. Zielona Góra. Tą trasą w kierunku zachodnim do torów kolejowych relacji Zielona Góra - Czerwieńsk. Torami do pierwszego wiaduktu w m. Przylep, skąd drogą gminną w kierunku płn. - zach. do skrzyżowania z drogą leśną, którą dalej w kierunku pfd. - zach. do drogi Nr 32 Zielona Góra - Krosno Odrz. Tą drogą do drogi wiejskiej prowadzącej do m. Płoty przez m. Płoty szosą do m. Czerwieńsk skąd brukiem do punktu wyjściowego opisu.

Obwód łowiecki Nr 137 – dotychczasowy 61 Z

- pow. ogólna 4466ha. Z promu na rzece Odrze w m. Brody asfaltem w kierunku pfd. do m. Czerwieńsk i dalej szosą do wsi Płoty, skąd wiejską drogą do szosy Zielona Góra - Krosno. Szosą tą w kierunku zach. do drogi wiejskiej do wsi

Sudoł. Drogą gminną gruntową przez Sudoł do Nietkowa i dalej drogą do granicy parku do rzeki Odry. Rzeką Odrą w kierunku wsch. do wsi Brody.

Obwód łowiecki Nr 138 – dotychczasowy 62 Z

- pow. ogólna 5275ha. Z m. Nietków w kierunku pld. przez m. Sudoł do szosy Zielona Góra - Krosno. Szosą przez m. Leśniów Wielki w kierunku zach. do m. Łagów, skąd drogą wiejską przez m. Ciemnice do rzeki Odry. Odrą w kierunku wsch. do rezerwatu Nietków, skąd drogą wiejską wzdłuż rezerwatu do m. Nietków.

Obwód łowiecki Nr 139 – dotychczasowy 63 Z

- pow. ogólna 6347ha. Od ujścia rzeki Gryżyny do rzeki Odry drogą w kierunku pld. przez m. Ciemnice do Łagowa, skąd szosą w kierunku zach. przez Pław, Dąbie do Krosna. Z m. Krosno rzeką Odrą w kierunku wsch. do punktu wyjściowego opisu.

Obwód łowiecki Nr 140 – dotychczasowy 64 Z

- pow. ogólna 5491ha. Od m. Krosno szosą w kierunku pld. do przecięcia jej z torem kolejowym Czerwieńsk - Gubin. skąd tym torem w kierunku zach. do rzeki Racza i dalej tą rzeką do m. Chojna. Z m. Chojna drogą przez Chlebowo do m. Połębko, a następnie rzeką Odrą w kierunku wsch. do Krosna.

Obwód łowiecki Nr 141 – dotychczasowy 65 Z

- pow. ogólna 5193ha. Od m. Połębko szosą przez m. Chlebowo, Chojna. następnie rzeką Racza do toru kolejowego Krosno-Gubin, skąd torem w kierunku zach. do Wałowic. Z Wałowic drogą w kierunku ptn. przez Drzeńsk W., Płocin, Łomy do rzeki Odry i dalej rzeką Odrą w kierunku wsch. do Połębka.

Obwód łowiecki Nr 142 – dotychczasowy 66 Z

- pow. ogólna 4338ha. Od rzeki Odry w kierunku pld. przez Łomy. Płocin, Drzeńsk W. do stacji kolejowej Wałowice, skąd torem kolejowym do Gubina i dalej rzeką Nysą Łużycką w kierunku ptn. do rzeki Odry, a następnie rzeką Odrą w kierunku wsch. do punktu wyjściowego.

Obwód łowiecki Nr 143 – dotychczasowy 67 Z

- pow. ogólna 4784ha. Od m. Sławocin - Granicznik granicą gminy do Południowego Kanału Obry. Tym Kanałem w kier. ptn. - wsch. do granicy województwa. Tą granicą w kier. ogólnym pld. do drogi Kaszczor - Spokojna i tą drogą w kier. pld. - zach. do m. Spokojna. Stąd drogą w kier. pld. - zach. przez m. Śmieszkowo do m. Wróblów stąd drogą polną w kier. ptn. - zach. przez m. Szreniawa, Ciosaniec do punktu wyjścia.

Obwód łowiecki Nr 144 – dotychczasowy 68 Z

- pow. ogólna 4406ha. Od m. Sławocin szosą w kierunku pld. - wsch. przez Ciosaniec do Szreniawy i dalej drogą do m. Wróblów, skąd szosą w kierunku pld. - zach. do m. Sława. Z m. Sława szosą w kierunku ptn. - zach. przez Lubogoszcz do m. Lubiatów. Z m. Lubiatów rzeką Obrzycą, a następnie granicą oddziału do granicy gminy i tą granicą w kierunku ptn. - wsch. do drogi Ciosaniec - Tyrszeliny, stąd tą drogą w kierunku ptn. przez m. Tyrszeliny do punktu wyjścia.

Obwód łowiecki Nr 145 – dotychczasowy 56 Z

- pow. ogólna 3143ha. Z m. Rudno droga w kierunku pld. przez m. Sławocin, Tyrszeliny do granicy gminy. Granicą w kierunku pld. - zach., a następnie oddziałem leśnym do rzeki Obrzycy. Rzeką Obrzycą przez Konotop w kierunku ptn. do m. Jesionka, skąd drogą do punktu wyjściowego.

Obwód łowiecki Nr 146 – dotychczasowy 57 Z

- pow. ogólna 5340ha. Od m. Klenica torem kolejowym do drogi Bojadła - Bełcze i tą drogą przez Bełcze do Susłowa, skąd kanałem Bojadelskim w kierunku ptn. - wsch. do rzeki Obrzycy. Obrzycą, w kierunku pld. do m. Konotop, skąd drogą na zach. przez Bojadła do Przewozu (Kliniczek), a następnie rzeką Odrą na ptn. do osiedla Kliniczki, skąd drogą do toru kolejowego w Klenicy.

Obwód łowiecki Nr 147 – dotychczasowy 73 Z

- pow. ogólna 3575ha. Z osady Przelaz w kierunku pld. przez m. Łaz do Droszkowa, skąd szosą do m. Czarna. Z m. Czarna w kierunku wsch. szosą w kierunku Dąbrowy do skrzyżowania i dalej przez m. Godlewo (Proczki), Miłsko do rzeki Odry, skąd rzeką Odrą w kierunku ptn. a dalej zach. do osady Przelaz.

Obwód łowiecki Nr 148 – dotychczasowy 58 Z

- pow. ogólna 7486ha. Od miejsca ujścia rzeki Obrzycy do rzeki Odry, rzeką Odrą w kierunku pld. - wsch. do osady Przelaz, skąd drogą wiejską przez m. Łaz do m. Droszków. Stąd drogą w kierunku zachodnim do m. Stary Kisielin i dalej tą drogą w kierunku zachodnim do projektowanej drogi S-3. Tą drogą w kierunku północnym do skrzyżowania z trasą północną i tą trasą w kierunku zachodnim do skrzyżowania z ul. Poznańską w m. Zielona Góra. Tą ulicą w kierunku ptn. - wsch. przez m. Zawada do rzeki Odra w m. Cigacice i dalej rzeką w kierunku wschodnim do punktu wyjściowego opisu.

Obwód łowiecki Nr 149 – dotychczasowy 78 Z

- pow. ogólna 5830ha. Od skrzyżowania projektowanej drogi S-3 z trasą północną i tą trasą

w kierunku zachodnim do skrzyżowania z drogą Chynów - Zawada. Tą drogą w kierunku m. Zawada do granicy administracyjnej m. Zielona Góra. Granicą miasta do ul. Batorego, którą dalej w kierunku południowym do trasy północnej i tą trasą w kierunku zachodnim do torów kolejowych relacji Zielona Góra - Czerwieńsk. Torami w kierunku zachodnim do pierwszego wiaduktu w m. Przylep, skąd drogą gminną w kierunku pld. - zach. do skrzyżowania z drogą leśną. Drogą leśną w kierunku pld. - zach. do drogi wojewódzkiej Nr 275, którą w kierunku wschodnim około 1,2km do skrzyżowania z drogą leśną. Dalej drogą leśną w kierunku południowym do torów kolejowych relacji Zielona Góra - Żary skąd drogą Nr 27 w kierunku m. Świdnica do skrzyżowania z drogą Wilkanowo - Stone. Tą drogą w kierunku wschodnim do skrzyżowania z drogą Nr 27 w m. Wilkanowo i dalej drogą Nr 27 w kierunku ptn. - wsch. do granicy m. Zielona Góra. Tą granicą w kierunku pld. - wsch. przez drogę Ochla - Jędrzychów dalej w kierunku ptn. - wsch. do drogi E-65. Tą drogą w kierunku pld. - wsch., a następnie ptn. - wsch. do projektowanej drogi S-3, którą dalej w kierunku północnym do punktu wyjściowego opisu.

Obwód łowiecki Nr 150 – dotychczasowy 80 Z

- pow. ogólna 3769ha. Z m. Łagów drogą Nr 32 przez m. Leśniów Wielki, do skrzyżowania z drogą gminną do m. Ploty. Stąd dalej około 1,2km drogą Nr 32 w kierunku wschodnim do skrzyżowania z drogą leśną, którą w kierunku południowym do torów kolejowych relacji Zielona Góra - Żary. Dalej torem do stacji Buchałów, skąd szosą w kierunku ptn. - zach. przez m. Drzonów do osady leśnej Wirówek i dalej do m. Łagów.

Obwód łowiecki Nr 151 – dotychczasowy 82 Z

- pow. ogólna 7282ha. Od m. Gronów szosą do Łagowa, skąd w kierunku pld. - wsch. drogą do m. Wirówek, dalej w kierunku pld. - zach. do Toplina. Z m. Toplin w kierunku Lipna do rozwidlenia dróg, skąd w kierunku zach. i pld. - zach. do rzeki Bóbr. Rzeką Bóbr do m. Kukadło, skąd drogą w kierunku ptn. wsch. do punktu wyjścia.

Obwód łowiecki Nr 152 – dotychczasowy 83 Z

- pow. ogólna 6122ha. Od m. Stary Raduszc torem kolejowym, a następnie drogą w kierunku wsch. przez Karcze, Dąbie, Pław do Gronowa, skąd drogą w kierunku ptn. - zach. przez Kosierz do m. Kukadło, dalej rzeką Bóbr w kierunku ptn. do punktu wyjściowego.

Obwód łowiecki Nr 153 – dotychczasowy 84 Z

- pow. ogólna 7108ha. Od skrzyżowania się rzeki

Bóbr z torem kolejowym Krosno - Gubin, wymienioną rzeką w kierunku pld. do mostu w m. Dychów. Od mostu drogą w kierunku m. Bronków do kanału Dychowskiego i tym kanałem w kierunku południowym do drogi prowadzącej do m. Bronkówek tą drogą przez m. Bronkówek m. Świercze i dalej na ptn. - zach. do Czeklina. Z Czeklina drogą stanowiącą granicę nadleśnictwa Brzózka i Gubin w kierunku ptn. - zach. do rzeki Racza. Tą rzeką do toru kolejowego Gubin - Krosno. Tym torem do punktu wyjściowego opisu.

Obwód łowiecki Nr 154 – dotychczasowy 85 Z

- pow. ogólna 4321ha. Od skrzyżowania się rzeki Racza z torem kolejowym Krosno - Gubin, wymieniona rzeką w kierunku pld. do drogi stanowiącej granicę nadleśnictw Brzózka i Gubin i tą drogą w kierunku ptn. wsch. przez Czeklin do m. Świercze. Z m. Świercze drogą w kierunku zach., a następnie pld. zach. do Grochowa, skąd drogą przez Kaniów do m. Pole i dalej drogą na ptn. przez Dzikowo do toru kolejowego Gubin - Krosno, a następnie tym torem do punktu wyjściowego opisu.

Obwód łowiecki Nr 155 – dotychczasowy 86 Z

- pow. ogólna 5191ha. Od przecięcia się drogi Chlebowo - Pole z torem kolejowym Gubin Krosno, drogą w kierunku pld. przez Dzikowo do m. Pole, skąd szosą do Gubina. Z Gubina torem kolejowym w kierunku wsch. do punktu wyjściowego opisu.

Obwód łowiecki Nr 156 – dotychczasowy 26 L

- pow. ogólna 3457ha. Od styku granicy gminy z szosą Włoszakowice - Zaborówiec, wymienioną granicą w kierunku południowo - wschodnim do m. Daćbogi, skąd drogą polną w kierunku południowo-zachodnim przez Wysokie i dalej szosą do Nowej Wsi. Stąd szosą Wschowa - Wijewo w kier. północno - zachodnim do m. Lgiń, skąd drogą w kier. ptn. - wsch. do m. Zaborówiec, i dalej szosą w kier. wschodnim do punktu wyjściowego.

Obwód łowiecki Nr 157 – dotychczasowy 27 L

- pow. ogólna 9180ha. Od miasta Wschowa torem kolejowym w kier. południowo - zachodnim do miejsca przecięcia z drogą biegnącą do m. Drzewce Małe, stąd tą drogą w kier. północnym do wymienionej miejscowości i dalej drogą a następnie kanałem wpadającym do jeziora Dąbie w kier. północnym do drogi Sława - Wschowa. Dalej drogą tą w kier. północnym do drogi polnej do m. Nowe Strącze i tą drogą w kierunku ptn. a następnie ptn. - wsch. do transformatora w m. Przylesie. Dalej do drogi Przyboszów - Radomyśl i drogą tą do m. Radomyśl, do drogi Wijewo - Wschowa. Drogą

tą w kier. południowym przez m. Hetmanice, Nowa Wieś do m. Wschowa.

Obwód łowiecki Nr 158 – dotychczasowy 69 Z

- pow. ogólna 5943ha. Od m. Sława szosą w kierunku póln. do kanału, skąd kanałem na wsch. do m. Przybyszów i dalej drogą do Przylesia. W m. Przylesie od transformatora drogą połączoną w kierunku póln. zach., a następnie póln. do m. Nowe Strącze i dalej do szosy Wschowa - Sława, skąd szosą w kierunku zach. przez Stare Strącze do m. Lipinki, skąd drogą w kierunku póln. - zach. do m. Tarnów Jezierny, następnie dalej tą drogą do granicy gminy i w kierunku wsch. linią oddziałową od oddz. 146 do 143 i oddz. 142, następnie w kierunku póln. do jez. Sława. Zach. brzegiem jeziora do drogi z m. Święte, następnie brzegiem jeziora w kierunku póln. wsch. do m. Lubiatów i tą drogą z Lubiatowa przez Lubogoszcz do m. Sława.

Obwód łowiecki Nr 159 – dotychczasowy 71 Z

- pow. ogólna 6805ha. Od przecięcia rzeki Odry z drogą Dąbrowa - Namuły tą drogą w kierunku wsch. przez Namuły, Buczków, następnie w kierunku Pyrnika drogą (150m) oraz w kierunku póln. wsch. drogą polno - leśną przez oddz. 217, 216, 215 do przecięcia z drogą Stawy Pyrnik oraz tą drogą w kierunku póln. - wsch. przez zerwany mostek do m. Stawy. Z m. Stawy w kierunku wsch. przez Lubięcin, Mesze do zach. brzegu jez. Sława i dalej brzegiem na póln. do oddz. 142 i dalej linią oddziałową na zach. od oddz. 143 do 146 aż do drogi gruntowej Tarnów - Jeziorna i tą drogą do szosy Tarnów - Dąbrowno, skąd drogą w kierunku póln. - zach. do m. Drogoniów. Stąd torem kolejowym w kierunku zachodnim do rzeki Odry i dalej Odrą do punktu wyjściowego opisu.

Obwód łowiecki Nr 160 – dotychczasowy 72 Z

- pow. ogólna 5182ha. Od m. Lubiatów brzegiem jeziora i drogą w kierunku zach. przez Mesze, Lubięcin do m. Stawy. Z m. Stawy w kierunku póln. - zach. drogą przez zerwany mostek do oddz. 215 w kierunku Pyrnik do przecięcia z drogą polno - leśną, następnie tą drogą w kierunku póln. - zach. do drogi Pyrnik - Buczków, tą drogą w kierunku Buczkowa. Z m. Buczków drogą w kierunku zach. przez Namuły (Młynkowo) do przecięcia Odry z drogą Namuły - Dąbrowa. Następnie rzeką Odrą w kierunku póln. - zach. do m. Przewóz (Kliniczki) i drogą w kierunku zach. i póln. przez Bojadła, Konotop i dalej rzeką Obrzycą do Lubiatowa.

Obwód łowiecki Nr 161 – dotychczasowy 74 Z

- pow. ogólna 8003ha. Z m. Czarna drogą w kierunku póln. - wsch. przez m. Godlewo, Miłsko

do rzeki Odry i dalej rzeką w kierunku póln. do m. Nowa Sól. Z m. Nowa Sól torem kolejowym Nowa Sól - Zielona Góra do m. Niedoradz. Z m. Niedoradz drogą w kierunku póln. do m. Czarna.

Obwód łowiecki Nr 162 – dotychczasowy 75 Z

- pow. ogólna 3967ha. Z m. Droszków drogą w kierunku południowym przez m. Czarna do m. Niedoradz. Stąd drogą E-65 w kierunku m. Zielona Góra do węzła drogowego Racula i dalej tą drogą do projektowanej drogi S-3. Drogą S-3 w kierunku póln. - zach. do skrzyżowania z szosą Kisielińską, którą dalej przez m. Stary Kisielin i Nowy Kisielin do punktu wyjściowego opisu.

Obwód łowiecki Nr 163 – dotychczasowy 76 Z

- pow. ogólna 3788ha. Z m. Racula drogą w kier. póln.- wsch. do toru kolejowego Zielona Góra - Nowa Sól i tym torem do m. Konradowo. Stąd drogą w kier. zach. przez m. Ługi do m. Zatonie i dalej szosą Zatonie - Zielona Góra do skrzyżowania z drogą gruntową do m. Drzonków. Tą drogą do m. Drzonków skąd szosą do punktu wyjściowego.

Obwód łowiecki Nr 164 – dotychczasowy 77 Z

- pow. ogólna 7342ha. Od granicy m. Zielona Góra, drogą do m. Racula, skąd w kierunku póln. szosą przez m. Racula do m. Drzonków skąd drogą gruntową do szosy Zielona Góra - Zatonie i tą szosą do m. Zatonie. Z Zatonia rzeczką Śląska Ochla do szosy Świdnica - Nowogród Bobrzański, dalej szosą w kierunku póln. - wsch. przez m.: Piaski, Świdnica, Wilkanów do granicy m. Zielona Góra. Dalej tą granicą do punktu wyjściowego.

Obwód łowiecki Nr 165 – dotychczasowy 79 Z

- pow. ogólna 3070 ha. Od skrzyżowania torów kolejowych relacji Zielona Góra - Żary z drogą Nr 27 (nowa obwodnica m. Zielona Góra) dalej tą drogą w kierunku m. Świdnica do skrzyżowania z drogą Wilkanowo - Słone, którą dalej w kierunku wschodnim do skrzyżowania z drogą Nr 27 w m. Wilkanowo. Stąd szosą przez m. Świdnica do rzeki Śląska Ochla. Tą rzeką w kierunku zachodnim do toru kolejowego i dalej torem przez stacje Letnica, Buchałów, Słone do punktu wyjściowego opisu.

Obwód łowiecki Nr 166 – dotychczasowy 81 Z

- pow. ogólna 3634ha. Z m. Drzonów drogą w kierunku póln. - wsch. do toru kolejowego, skąd w kierunku póln. do szosy na Grabowiec. Z Grabowca drogą wiejską do drogi z Lubiatowa, skąd w kierunku póln. - wsch. do drogi z Lipna i dalej do osady Toplina, dalej do szosy prowadzącej do wsi Drzonów.

Obwód łowiecki Nr 167 – dotychczasowy 93 Z

- pow. ogólna 8722ha. Z m. Grabowiec drogą w kierunku wsch. do toru kolejowego Zielona Góra - Nowogród Bobrzański, dalej tym torem w kierunku płd. do rzeczki Śląska Ochla. Rzeczką tą w kierunku płd. - wsch. do szosy Nowogród Bobrz. - Świdnica, następnie szosą tą w kierunku zach. przez m. Piaski do stacji Nowogród Bobrzański i dalej do rzeki Bóbr, rzeką Bóbr w kierunku płn. zach. do drogi Łagoda i dalej tą drogą w kierunku płn. - wsch. do skrzyżowania z drogą wojewódzką Nr 132 Tarnowa - Grabowiec, skąd tą drogą w kierunku wsch. do m. Grabowiec.

Obwód łowiecki Nr 168 – dotychczasowy 94 Z

- pow. ogólna 4293ha. Od m. Bobrowice drogą do rzeki Bóbr i dalej tą rzeką w kierunku płd. do m. Żarków, skąd drogą w kierunku zach. przez Żarkowice, Chocicz do szosy, którą przez Kraśniki, Stróżkę, Bartłogi do Bobrowic.

Obwód łowiecki Nr 169 – dotychczasowy 95 Z

- pow. ogólna 7629ha. Od mostu w m. Dychów rzeką Bóbr do Bobrowic, skąd szosą w kierunku płd. - zach. do m. Gozdno, skąd w kierunku zach. przez os. Tymienice i Kątek, dalej na płn. przez Wełnice, Świercze, do m. Bronkówek. Stąd drogą w kierunku wsch. i płn. do kanału Dychowskiego w m. Dychów. Tym kanałem w kierunku płn. do drogi prowadzącej do mostu na rzece Bóbr. Rzeką w kierunku płn. zach. do punktu wyjściowego opisu.

Obwód łowiecki Nr 170 – dotychczasowy 96 Z

- pow. ogólna 4611ha. Od m. Kaniów drogą w kierunku wsch. płd. i wsch. przez Grochów. Świercze, Wełnice, Kątek, Tymienice, Gozdno do m. Górzyn. Z m. Górzyn drogą na płn. i zach. przez Grabków i dalej drogą leśną do m. Dobre i do m. Kaniów.

Obwód łowiecki Nr 171 – dotychczasowy 97 Z

- pow. ogólna 4484ha. Od m. Pole w kierunku wsch. do Kaniowa, skąd drogą w kierunku płd. przez Przyborowice, Dobre do drogi Dąbrowa - Starosiedle i dalej tą drogą w kierunku zach. przez Rąbarz do Jasienicy, a następnie drogą w kierunku płn. - zach. do przecięcia się z drogą prowadzącą do m. Łazy. Od tego punktu drogą w kierunku zach. do m. Gębice, skąd drogą w kierunku północnym przez Chęciny do m. Pole.

Obwód łowiecki Nr 172 – dotychczasowy 98 Z

- pow. ogólna 4675ha. Od m. Gubin drogą w kierunku wsch. do m. Pole, skąd drogą na płd. przez Chęciny do m. Gębica, następnie na wsch. do przecięcia się dróg Łazy - Starosiedle. Od tego punktu drogą w kierunku płd., a następn-

nie na płd. zach. do m. Starosiedle, skąd drogą w kierunku płd. do przecięcia się z torem kolejowym. Dalej tym torem w kierunku płn. - zach. do rzeki Nysa Łużycka i tą rzeką do m. Gubin.

Obwód łowiecki Nr 173 – dotychczasowy 99 Z

- pow. ogólna 5973ha. Od zetknięcia się rzeki Nysa Łużycka z torem kolejowym w Gubinku, tym torem w kierunku płd. - wsch. do przyst. Jasienica, skąd drogą przez Koło, Kumiałtowie, Węgliny i dalej na płn. do Wielotowa. Z Wielotowa drogą przez Grabice do Sadzarzewic, skąd rzeką Nysą Łużycką w kierunku płn. do punktu wyjściowego opisu.

Obwód łowiecki Nr 174 – dotychczasowy 28 L

- pow. ogólna: 3718ha. Od styku granicy gminy z drogą Daćbogi - Osowa Sień, wymienioną granicą w kier. południowo - wschodnim i dalej rowem do m. Wincentowo do drogi Osowa Sień - Niechlód. Drogą tą do najbliższej polnej drogi w kier. płn. - wsch., dalej nią do drogi polno - leśnej Niechlód - Dębowa Łęka i dalej w kierunku płd. do pierwszego skrzyżowania dróg leśnych. Stąd w kierunku wschodnim drogą leśną do skrzyżowania dróg i dalej w kier. płd. do m. Dębowa Łęka i dalej do toru kolejowego Leszno - Wschowa. Stąd torem kolejowym do m. Wschowa i dalej w kier. północnym szosą do Nowej Wsi, a następnie w kier. północnym i wschodnim szosą do m. Osowa Sień i dalej drogą polną w kier. m. Daćbogi aż do punktu wyjściowego.

Obwód łowiecki Nr 175 – dotychczasowy 44 L

- pow. ogólna 13911ha. Od punktu przecięcia się granicy gminy z torem kolejowym Leszno - Głogów w kierunku południowo - zachodnim do styku z Kanałem Polskim (Kopanica) i dalej tym Kanałem w kier. południowo - zachodnim do mostu w m. Czerlejów. Następnie szosą Wschowa - Siedlnica w kier. wschodnim do granicy gminy. Granicą tą do rzeki Barycz i przez m. Wyszaków rzeką Barycz do Odry, stąd rzeką Odrą w kier. zachodnim do m. Wilków i dalej drogą w kier. północnym przez m. Żyznów do granicy województwa i dalej do szosy Skrzekotów - Gola i dalej szosą, a następnie drogą leśną w kier. północnym do toru kolejowego, stąd torem tym w kier. północno - wschodnim do punktu wyjścia.

Obwód łowiecki Nr 176 – dotychczasowy 87 Z

- pow. ogólna 3392ha. Od punktu przecięcia drogi Sława Śląska - Wschowa z kanałem wypływającym z jez. Dąbie, drogą w kierunku płd. do drogi Krzepielów - Stare Drzewce i dalej tą drogą do m. Krzepielów. Z m. Krzepielów drogą w kierunku zach. do toru kolejowego Głogów - Sława Śląska, skąd tym torem w kierunku płn.

Do m. Lipinki i dalej drogą przez Stare Strącze do punktu wyjściowego.

Obwód łowiecki Nr 177 – dotychczasowy 70 Z

- pow. ogólna 6404ha. Od stacji kolejowej Lipinka Głogowska torem kolejowym w kierunku pld. do drogi Krążkowo - Krzepielów, skąd tą drogą w kierunku zach. do m. Krążkowo i dalej w kierunku pld. zach. do m. Grochowice, skąd drogą w kierunku ptn. zach. do m. Dębowo i dalej szosą w kierunku ptn. - wsch. do drogi Zwierzyniec - Jodłowo, następnie tą drogą w kierunku ptn. - wsch. przez m. Jodłowo do stacji kolejowej Lipinka Głogowska.

Obwód łowiecki Nr 178 – dotychczasowy 88 Z

- pow. ogólna 4469ha. Z m. Grochowice drogą w kierunku pld. - zach. do m. Bielawy. Z m. Bielawy drogą w kierunku ptn. do cieku wodnego Moczar i dalej tym ciekim do drogi leśnej będącej granicą Nadleśnictwa Nowa Sól i Sława. Droga tą w kierunku ptn. - zach. do granicy gminy i tą granicą w kierunku wsch. do drogi Lubięcin - Grochowice. Następnie tą drogą w kierunku pld. - wsch. do punktu wyjścia.

Obwód łowiecki Nr 179 – dotychczasowy 89 Z

- pow. ogólna 8620ha. Od przecięcia się rzeki Odry z torem kolejowym Otyń - Wolsztyn, tym torem w kierunku wsch. do przecięcia się toru z drogą Lipiny - Drogoniów (Marianówek) skąd drogą przez Drogoniów do drogi leśnej będącej granicą pomiędzy Nadleśnictwami Nowa Sól - Sława. Drogą tą w kierunku pld. - wsch. do kanału Moczar. Od kanału drogą leśną w kierunku zach. do osady Borowiec, skąd drogą w kierunku zach. do m. Siedlisko. Z Siedliska rzeką Odra w kierunku ptn. do punktu wyjściowego.

Obwód łowiecki Nr 180 – dotychczasowy 90 Z

- pow. ogólna 5797ha. Od skrzyżowania dróg Kiełpin - Zatonie - Ługi - Sucha - Czesław - Żelechów - Kożuchów w kierunku pld. - wsch. przez m. Ługi do Konradowa, następnie torem kolejowym do Nowej Soli, dalej torem kolejowym do Kożuchowa. Z Kożuchowa drogą na północ przez Podbrzezie Dolne, Lelechów, Czaśław do punktu wyjścia.

Obwód łowiecki Nr 181 – dotychczasowy 91 Z

- pow. ogólna 6650ha. Od m. Zatonie drogą w kierunku wsch. do skrzyżowania drogi Sucha - Czaśław - Lelechów i dalej do Kożuchowa, skąd szosą kierunku ptn. zach. i ptn. przez Mirocin Dolny, Radwanów i Jarogniewice do rzeczki Śląska Ochła i dalej tą rzeczką do m. Zatonie.

Obwód łowiecki Nr 182 – dotychczasowy 92 Z

- pow. ogólna 5577ha. Od m. Kiełpin drogą w kie-

runku pld. przez m. Jarogniewice do m. Radwanów, skąd w kierunku zach. szosą przez m. Kamionka, do m. Niwiska. Stąd drogą Niwiska - Kotowice do drogi leśnej granicy Nadleśnictw Nowa Sól i Krzystkowice (oddz. 101, 85, 78), którą dalej do m. Kaczeniec. Stąd drogą Niwiska - Bogaczów do szosy Zielona Góra - Nowogród Bobrzański i tą szosą w kier. ptn. do rzeczki Śląska Ochła. Tą rzeczką w kier. wsch. do m. Niwiska.

Obwód łowiecki Nr 183 – dotychczasowy 109 Z

- pow. ogólna 5642ha. Od m. Żarków rzeką Bóbr w kierunku pld. do Krzystkowic, skąd drogą na zach. do przecięcia z drogą biegnącą z Zabłocia. Od tego miejsca drogą w kierunku ptn. i wsch. przez Leśnictwo Nowa Wieś, Żarkowiec do punktu wyjściowego.

Obwód łowiecki Nr 184 – dotychczasowy 110 Z

- pow. ogólna 3819ha. Od m. Chocicz drogą w kierunku ptn. i ptn. wsch. przez Dębskie, drogą leśną do przecięcia z drogą Dachów - Zabłocie, skąd tą drogą w kierunku pld. do skrzyżowania z drogą Lubsko - Krzystkowice. Od tego punktu drogą w kierunku zach. do m. Stara Woda i dalej na ptn. drogą przez m. Mokra, Chocimek do Chocicza.

Obwód łowiecki Nr 185 – dotychczasowy 111 Z

- pow. ogólna 3024ha. Od m. Chocicz drogą w kierunku wsch. i pld. przez Chocimek, Mokra do Starej Wody na zach. do Lubsko, następnie drogą przez Górzyn do punktu wyjściowego.

Obwód łowiecki Nr 186 – dotychczasowy 112 Z

- pow. ogólna 6630ha. Od m. Jasienica drogą przez Jałowice, Grabków do Górzyna, skąd szosą w kierunku pld. - zach. i ptn. przez Lubsko, Biecz do Jasienicy.

Obwód łowiecki Nr 187 – dotychczasowy 113 Z

- pow. ogólna 4233ha. Od m. Jasienica drogą w kierunku pld. i zach. przez Biecz do szosy Brody-Lubsko, skąd tą szosą przez Brody do Marianki, a następnie na ptn. przez Suchodół, Węgliny i dalej na ptn. wsch. przez Kumiałtówice do Jasiennicy.

Obwód łowiecki Nr 188 – dotychczasowy 100 Z

- pow. ogólna 7912ha. Od m. Sadzarzewice drogą w kierunku pld. - wsch. przez Grabice do Wielotowa, skąd drogą przez Węgliny, Suchodół do m. Marianka. Od m. Marianka na ptn. zach. ciekim wodnym Młynówka do rzeki Nysa Łużycka i dalej rzeką Nysą Łużycką w kierunku ptn. do punktu wyjściowego.

Obwód łowiecki Nr 189 – dotychczasowy 101 Z

- pow. ogólna 6952ha. Od skrzyżowania drogi

Grochowice - Bielawy z leśną drogą p.poż. Nr 7, ta drogą p.poż. W kierunku południowym do mostu na rzece Krzycki Rów. Skąd drogą asfaltową około 200m w kierunku południowym do drogi szutrowej, którą dalej w kierunku zachodnim do granicy województwa. Tą granicą do rzeki Odry i dalej rzeką do m. Siedlisko skąd szosą w kierunku płn. - wsch. przez m. Boro- wicz do kanału Moczar. Tym Kanałem do drogi Ostrzeszków - Kierzno, którą dalej do m. Bie- lawy skąd drogą w kierunku m. Grochowice do punktu wyjścia.

Obwód łowiecki Nr 190 – dotychczasowy 103 Z

- pow. ogólna 7933ha. Od Nowej Soli rzeką Odra w kierunku płd. do ujścia rzeki Białej Wody, dalej rzeką Biała Woda do skrzyżowania szos Nowa Sól - Bytom Odrz. - Kożuchów - Bytom Odrz. Następnie drogą w kierunku płd. przez m. Królikowice do m. Nowe Miasteczko. Z m. Nowe Miasteczko drogą w kierunku zach. i płn. - zach. przez m. Konin, Borów Polski, Solniki do m. Kożuchów. Z m. Kożuchów torem kolejowym w kierunku płn. do Nowej Soli.

Obwód łowiecki Nr 191 – dotychczasowy 104 Z

- pow. ogólna 4479ha. Od Kożuchowa szosą w kierunku płd. przez Solniki, Dziadoszyce, Bo- rów Polski, Konin, Szybę do m. Długie. Stąd drogą na zach. do skrzyżowania z szosą Kożu- chów - Henryków i dalej tą szosą w kierunku płn. do Kożuchowa.

Obwód łowiecki Nr 192 – dotychczasowy 105 Z

- pow. ogólna 3707ha. Od Kożuchowa szosą w kierunku płd. przez m. Borów, Rusinów do m. Długie, skąd drogą polną do Siecieborzyc i dalej szosą w kierunku płn. - zach., wsch. i płn. wsch. przez Stypułów do Kożuchowa.

Obwód łowiecki Nr 193 – dotychczasowy 106 Z

- pow. ogólna 5910ha. Od m. Radwanów szosą w kierunku płd. - wsch. przez Mirocin Dolny do Kożuchowa i dalej w kierunku płd. - zach. przez Stypułów do Chotkowa, skąd na płn. przez Wichów, Przyborze, Broniszów do Rad- wanowa.

Obwód łowiecki Nr 194 – dotychczasowy 107 Z

- pow. ogólna 5223ha. Z m. Niwiska szosą przez Kamionkę do m. Radwanów, skąd w kierunku płd. przez m. Broniszów, Przyborze do m. Wi- chów, skąd drogą polną i leśną do m. Skibice i dalej do m. Przybymierz. Z m. Przybymierz w kierunku płn. szosą przez Kotowice do m. Ni- wiska.

Obwód łowiecki Nr 195 – dotychczasowy 108 Z

- pow. ogólna 9833ha. Z m. Niwiska, szosą przez Kotowice do Przybymierza, skąd drogą w kie-

runku płn. - wsch. i wsch. i płd. przez m. Ski- bice, Marcinów do m. Brzeźnica. Z m. Brzeź- nica w kierunku zach. przez m. Stanów. Gorzu- pia Dolna do rzeki Bóbr. Rzeką Bóbr do No- wogrodu Bobrz. i dalej szosą w kierunku Zie- lonej Góry do skrzyżowania z drogą Niwiska - Bogaczów. Tą drogą do m. Kaczeniec skąd drogą leśną granicą Nadleśnictw Krzystkowi- ce i Nowa Sól (oddz. 78, 85, 101) do drogi Ko- towice – Niwiska, którą dalej do m. Niwiska.

Obwód łowiecki Nr 196 – dotychczasowy 121 Z

- pow. ogólna 9717ha. Od m. Krzystkowie rzeką Bóbr w kierunku płd. do Gorzupi, skąd drogą do Bieniowa. Z Bieniowa torem kolejowym w kierunku płn. zach. do m. Jasień przez Biesz- ków. Z m. Jasień drogą przez m. Wicina i Za- błocie do skrzyżowania z szosą Lubsko - Kryst- kowice, którą w kierunku wsch. do rzeki Bóbr i rzeką do punktu wyjściowego.

Obwód łowiecki Nr 197 – dotychczasowy 124 Z

- pow. ogólna 3888ha. Od m. Lubsko drogą w kierunku wsch. przez Starą Wodę, Tucholę do skrzyżowania na Zabłocie, skąd drogą w kie- runku płd. - zach. przez Guzów, Wicinę do m. Jasień, skąd torem kolejowym Jasień - Lub- sko do Lubska.

Obwód łowiecki Nr 198 – dotychczasowy 126 Z

- pow. ogólna 3843ha. Od m. Lubsko torem ko- lejowym w kierunku płd. - wsch. do m. Ja- sień, skąd drogą przez Bronice, Drzeniów do Nowej Roli i dalej drogą przez Dłużek do Lub- ska.

Obwód łowiecki Nr 199 – dotychczasowy 127 Z

- pow. ogólna 5038ha. Od m. Lubsko drogą w kierunku płd. zach. przez Dłużek, Nową Rolę do Grężawy, skąd drogą w kierunku płn. - zach. do m. Brody i dalej w kierunku wsch. do Lub- ska.

Obwód łowiecki Nr 200 – dotychczasowy 128 Z

- pow. ogólna 5352ha. Od m. Brody drogą w kie- runku płd. - wsch. do skrzyżowania dróg Bro- dy - Grężawa i Dłużek - Zasieki. Z tego miej- sca drogą w kierunku płd. - zach. do drogi Grężawa - Zasieki i dalej tą drogą w kierunku zach. do m. Zasieki, skąd rzeką Nysą Łużycką w kierunku płn. do Janiszowic. Z Janiszowic ciekim wodnym w kierunku płd. - wsch. do m. Marianka, skąd drogą na płn. - wsch. do m. Brody.

Obwód łowiecki Nr 201 – dotychczasowy 102 Z

- pow. ogólna 7223ha. Od m. Siedlisko rzeką Odrą w kierunku płd. - wsch. do m. Dobrzejowice, skąd drogą w kierunku płd. - zach. przez m. Wiekowice, Kropiwnik, Mierzów, osadę le-

szą Buchwald do szosy E-65. Tą szosą w kierunku póln.-zach. do drogi Miłków - Bukowica, którą dalej do m. Bukowica skąd drogą w kierunku północnym do m. Nowe Miasteczko. Stąd drogą na północ do m. Królikowice i dalej drogą, a następnie kanałem Biała Woda do rzeki Odra, którą w kierunku póln. - zach. do punktu wyjścia.

Obwód łowiecki Nr 202 – dotychczasowy 114 Z

- pow. ogólna 3468ha. Z m. Bukowica drogą w kierunku póln. wsch. do szosy E14, skąd tą szosą w kier. pld. - wsch. do m. Gaworzycy. Z m. Gaworzycy torem kolejowym Głogów - Szprotawa w kierunku pld. - zach. do drogi Nowe Miasteczko - Niegosławice. Drogą tą w kierunku póln. przez m. Stara Jabłonna do punktu wyjścia.

Obwód łowiecki Nr 203 – dotychczasowy 115 Z

- pow. ogólna 4453ha. Od m. Nowe Miasteczko szosą w kierunku pld. i pld. - zach. przez Bukowice, Starą Jabłonnę. Przeclaw do Niegosławie, skąd w kierunku póln. przez Mycielin, Długie, Szybę, Konin do Nowego Miasteczka.

Obwód łowiecki Nr 204 – dotychczasowy 116 Z

- pow. ogólna 6761ha. Od m. Mycielin w kierunku pld. do Niegosławic, dalej w kierunku zach. do Wiechlic. Z Wiechlic szosą w kierunku póln. przez Dzikowice, Borowinę do m. Długie, skąd w kierunku wsch. do punktu wyjściowego.

Obwód łowiecki Nr 205 – dotychczasowy 117 Z

- pow. ogólna 6719ha. Od m. Siecieborzycy drogą do m. Długie, skąd szosą w kierunku pld. przez Borowinę, Dzikowice, Wichlice do Szprotawy i dalej torem kolejowym na zach. do Bobrzan. Z Bobrzan szosą w kierunku póln. - wsch. przez Chichy, Witków do Siecieborzyc.

Obwód łowiecki Nr 206 – dotychczasowy 118 Z

- pow. ogólna 5464ha. Od m. Chotków szosą w kierunku pld. - wsch. do Siecieborzyc i dalej w kierunku pld. - zach. szosą przez Witków do m. Chichy, skąd drogą na zach. do Starej Koperni, przez Starą Kopernię do toru kolejowego Żagań - Kożuchów i następnie torem kolejowym w kierunku póln. - wsch. do punktu wyjściowego w Chotkowie.

Obwód łowiecki Nr 207 – dotychczasowy 119 Z

- pow. ogólna 6825ha. Z m. Chotków drogą w kierunku wsch. do toru kolejowego Kożuchów - Żagań, torem tym w kierunku pld.- zach. do m. Stara Kopernia. Z m. Stara Kopernia drogą w kierunku pld. zach. do m. Żagań, skąd drogą w kierunku póln. wsch. przez m. Marysin i Dietrzychowice do m. Brzeźnica. Z m. Brzeź-

nica drogą w kierunku póln. - wsch. i pld. przez Marcinów, Przyłaski, Wichów do m. Chotków.

Obwód łowiecki Nr 208 – dotychczasowy 120 Z

- pow. ogólna 5373ha. Z m. Gorzupia Dolna od rzeki Bóbr w kierunku wsch. drogą do Brzeźnicy przez m. Stanów. Z Brzeźnicy drogą w kierunku pld. - wsch. do szosy Brzeźnica - Żagań i dalej w kierunku pld. szosą przez Karczówkę, Dietrzychowice do Żagania. skąd w kierunku póln. rzeką Bóbr do punktu wyjściowego.

Obwód łowiecki Nr 209 – dotychczasowy 122/123 Z

- pow. ogólna 11012ha. Od m. Gorzupia Dolna rzeką Bóbr w kierunku pld. do m. Lutnia, skąd szosą w kierunku zach. do m. Marszów i dalej szosą na zachód do Żar, a następnie torem kolejowym w kierunku póln. i póln. - wsch. do m. Bieniów skąd drogą na wschód do m. Gorzupia Dolna.

Obwód łowiecki Nr 210 – dotychczasowy 125 Z

- pow. ogólna 5285ha. Od m. Jasień torem kolejowym w kierunku pld. - wsch. do Bieniowa, skąd dalej torem na pld. zach. do m. Lubanice. Z Lubanic drogą w kierunku zach. i póln. przez Lipsk - Żarski, Jaryszów, Golin, Zieleniec, Lisą Górę do Jasienia.

Obwód łowiecki Nr 211 – dotychczasowy 138 Z

- pow. ogólna 4447ha. Od m. Lubanice torem kolejowym w kierunku pld. - zach. i póln. przez Żary, Sieniawę, Brzostowę do Lipska Żarskiego, skąd szosą na wsch. do punktu wyjściowego.

Obwód łowiecki Nr 212 – dotychczasowy 140 Z

- pow. ogólna 5642ha. Od m. Nowa Rola, drogą w kierunku pld. - wsch. przez Drzeniów, Jurzyce, Bronce, Zieleniec, Golin i Jaryszów i dalej na pld. zach. przez Pietrzyków do toru kolejowego, skąd tym torem w kierunku zach. do m. Tuplice. Z Tuplic drogą na póln. do Gręzawy i dalej drogą do Nowej Roli.

Obwód łowiecki Nr 213 – dotychczasowy 141 Z

- pow. ogólna 6154ha. Od miejsca skrzyżowania dróg Brody - Gręzawa i Dłużek - Zasięki w kierunku pld. przez m. Gręzawa do m. Tuplice, skąd torem kolejowym w kierunku Zasięki do przecięcia się z drogą łączącą Tuplice z autostradą. Następnie tą drogą w kierunku pld. - zach. do autostrady i dalej autostradą do rzeki Nysa Łużycka, a następnie tą rzeką w kierunku póln. do m. Zasięki. Z m. Zasięki drogą w kierunku wsch. i póln. do punktu wyjścia.

Obwód łowiecki Nr 214 – dotychczasowy 129 Z

- pow. ogólna 4072ha. Od m. Pustkowie (Nw. Dwór) drogą w kierunku pld. do kanału, skąd

kanalem w kierunku pld. - zach. do rzeki Szprotawa i dalej tą rzeką do m. Sucha Dolna, a następnie szosą w kierunku ptn. - wsch. przez Niegosławice, Przeclaw i dalej torem kolejowym do Pustkowie i Nowego Dworu.

Obwód łowiecki Nr 215 – dotychczasowy 130 Z

- pow. ogólna 3838ha. Z m. Szprotawa drogą w kierunku wsch. do m. Sucha Dolna i dalej rzeką Szprotawą do drogi Niegosławice - Piotrowice. Drogą tą w kierunku pld. do m. Piotrowice, skąd drogą w kierunku zach. do m. Szprotawa.

Obwód łowiecki Nr 216 – dotychczasowy 131/132 Z

- pow. ogólna 13975ha. Od m. Szprotawa szosą w kierunku wsch. do m. Piotrowice, skąd śródleśną drogą gminną w kierunku pld. - zach. poprzez m. Biernatów do m. Leszno Górne, a następnie torem kolejowym w kierunku ptn. - zach. do przecięcia się z szosą Szprotawa - Rudawica. Od tego miejsca szosą w kierunku zach. a potem ptn. poprzez m.: Lubiechów, Pruszków do m. Rudawica, skąd rzeką Kwisą w kierunku ptn. do rzeki Bóbr i dalej Bobrem do toru kolejowego, a następnie torem kolejowym w kierunku wsch. do m. Szprotawa.

Obwód łowiecki Nr 217 – dotychczasowy 133 Z

- pow. ogólna 4606ha. Od m. Stara Kopernia drogą w kierunku wsch. do m. Chichy i w kierunku pld. przez Chichy do toru kolejowego Szprotawa - Żagań, skąd torem kolejowym w kierunku zach. przez Bukowinę Bobrzańską do rzeki Bóbr i dalej rzeką w kierunku ptn. - zach. do Żagania. Z Żagania szosą w kierunku ptn. - wsch. do punktu wyjściowego, w Starej Koperni.

Obwód łowiecki Nr 218 – dotychczasowy 134 Z

- pow. ogólna 5663ha. Z m. Czarna drogą w kierunku ptn. do Żagania. Z Żagania w kierunku pld. - wsch. rzeką Bóbr do m. Trzebów. Z Trzebowa drogą na zach. do punktu wyjściowego opisu.

Obwód łowiecki Nr 219 – dotychczasowy 135 Z

- pow. ogólna 7316ha. Od m. Żary szosą w kierunku m. Żagań przez Marszów, dalej drogą do m. Puszczaków, skąd rzeką Bóbr do Żagania. Z Żagania torem kolejowym do Jankowej Żagańskiej i dalej szosą asfaltową przez miejscowości Miostowice Dolne i Łaz i dalej drogą asfaltową do Olbrachtowa do skrzyżowania z drogą Przewóz – Żary i dalej tą drogą do punktu wyjściowego w m. Żary.

Obwód łowiecki Nr 220 – dotychczasowy 150 Z

- pow. ogólna 3544ha. Od przedmieścia Żagania szosą w kier. m. Iłowa przez m. Żaganiec,

Czarna do trasy autostrady A-12. Dalej autostradą w kierunku ptn. - zach. do torów kolejowych relacji Żary - Ruszów i torami w kier. ptn. - zach. do m. Jankowa Żagańska skąd dalej torami w kierunku ptn. - wsch. do przedmieścia m. Żagań.

Obwód łowiecki Nr 221 – dotychczasowy 137 Z

- pow. ogólna 3984ha. Od skrzyżowania autostrady z drogą Przewóz - Żary tą szosą asfaltową do m. Olbrachtów, dalej szosą asfaltową przez miejscowości Łaz, Miostowice Dolne do Jankowej Żagańskiej do torów kolejowych i dalej tymi torami kolejowymi do autostrady skąd autostradą do punktu wyjściowego tj. skrzyżowania autostrady z drogą Żary – Przewóz.

Obwód łowiecki Nr 222 – dotychczasowy 136 Z

- pow. ogólna 5097ha. Od m. Żary szosą w kierunku pld. - wsch. przez Olbrachtów, Drozdów do autostrady A-12 i dalej tą autostradą w kierunku ptn. zach. do szosy Grotów - Lipinki. Następnie tą szosą na ptn. do Lipinek Łużyckich. Z Lipinek Łużyckich torem kolejowym do Żar.

Obwód łowiecki Nr 223 – dotychczasowy 139 Z

- pow. ogólna 5925ha. Od m. Dębinka - torem kolejowym, a następnie szosą w kierunku ptn. - wsch. przez Pietrzyków do toru kolejowego Jasień - Sieniawa, skąd wymienionym torem i szosą w kierunku pld. przez Brzostową, Lipinki Łużyckie do Grotowa i dalej przez Grotów do Mieszkowa. Z Mieszkowa na ptn. drogą przez Jędrzychowice do Strzeszowic. Z m. Strzeszowice szosą w kierunku Lipinek Łużyckich oraz drogą leśną dzielącą obręb: Lipinki i Trzebiel w kierunku ptn. do m. Dębinka.

Obwód łowiecki Nr 224 – dotychczasowy 146 Z

- pow. ogólna 6380ha. Z m. Tuplice torem kolejowym w kierunku wsch. do m. Dębinka, skąd drogą w kierunku pld. przez las pomiędzy obrębami: Lipinki, Trzebiel do szosy Lipinki - Trzebiel i tą drogą do m. Strzeszowice. Z m. Strzeszowice do m. Jędrzychowice. Z m. Jędrzychowice drogą w kierunku zach. przez m. Jędrzychowiczki, przecinając drogę Jasionów - Królów drogą polną do zetknięcia się z drogą Królów - Łęknica, następnie tą drogą w kierunku pld. przez m. Kamienica, Siedlec do rzeki Nysa Łużycka. Rzeką tą w kierunku ptn. do miejsca zetknięcia się z drogą prowadzącą z Trzebiela (zerwany most) i dalej tą drogą do drogi, która biegnie do m. Brożek. Wymienioną drogą w kierunku ptn. do drogi, która łączy tor kolejowy Tuplice - Zasieki i dalej tą drogą do toru kolejowego i następnie tym torem do m. Tuplice.

Obwód łowiecki Nr 225 – dotychczasowy 142 Z

- pow. ogólna 7346ha. Od m. Trzebów w kierunku pld. rzeką Kwisą przez Dobre n/d Kwisą do m. Łozy skąd drogą Łozy - Nowoszków w kierunku pld. - zach. do granicy nadleśnictwa. Stąd drogą w kierunku pld. - wsch. wzdłuż toru kolejowego przez m. Czerwona Woda do granicy Województwa i dalej tą granicą w kierunku zachodnim do drogi Łozy - Poświętne. Tą drogą w kierunku pld. zach. do autostrady A-12 i dalej autostradą w kierunku ptn.- zach. do przecięcia się autostrady z szosą Iłowa - Żagań i tą szosą w kierunku ptn. - wsch. do m. Czerna, skąd drogą w kierunku ptn. - wsch. do m. Trzebów.

Obwód łowiecki Nr 226 – dotychczasowy 143 Z

- pow. ogólna 4399ha. Od przecięcia autostrady A-12 z torami kolejowymi relacji Żary - Ruszów autostradą w kierunku pld. - wsch. do drogi Łozy - Nowoszków i tą drogą przez m. Nowoszków do granicy województwa. Tą granicą w kierunku ptn. - zach. do torów kolejowych relacji Ruszów - Żary i torami w kier. ptn. do punktu wyjściowego.

Obwód łowiecki Nr 227 – dotychczasowy 144 Z

- pow. ogólna 11502ha. Od miejsca przecięcia się autostrady A-12 z drogą Żary - Przewóz, dalej tą drogą do Przewozu. Z m. Przewóz w kierunku wsch. linią oddziałową między oddziałami 191 - 207 Obrębu Wymiarki, do drogi Gozdnica - Iłowa, skąd granicą leśnictw Borowe - Laskowice do granicy województwa. Dalej po granicy województwa do torów kolejowych Żary - Węglińiec, następnie wzdłuż torów kolejowych w kierunku ptn. do przecięcia się z autostradą. Następnie autostradą do punktu wyjściowego.

Obwód łowiecki Nr 228 – dotychczasowy 145 Z

- pow. ogólna 8639ha. Od przecięcia się szosy Grotów-Lipinki z autostradą A-12 w kierunku pld. - wsch. do przecięcia się z szosą Żary - Przewóz, skąd wymienioną szosą przez Ru-

socice do Straszowa i dalej na zach. do Dobrochowa, skąd drogą na zach. przez m. Włochów, Dąbrowę Łużycką do m. Wierzbięcina. Z m. Wierzbięcina rzeką Skroda do m. Mieszków, skąd drogą w kierunku wsch. przez Grotów do autostrady, do punktu wyjściowego.

Obwód łowiecki Nr 229 – dotychczasowy 147 Z

- pow. ogólna 5796ha. Od m. Siedlec drogą w kierunku wschodnim przez m. Kamienica, Trzebiel do m. Jędrzychowice, skąd drogą w kierunku pld. - zach. do m. Mieszków. Stąd rzeką Skroda do m. Wierzbięcina i dalej szosą, a następnie torem kolejowym w kierunku zach. przez Czaple do m. Żarki Wielkie. Od tego miejsca rzeką Nysą Łużycką do m. Siedlec.

Obwód łowiecki Nr 230 – dotychczasowy 151 Z

- pow. ogólna 11015ha. Z m. Przewóz w kierunku wsch. linią gospodarczą między oddziałami 191 - 207 Obrębu Wymiarki do drogi Gozdnica - Iłowa, stąd granicą leśnictw Borowe - Laskowice do granicy województwa. Dalej granicą województwa do rzeki Nysa Łużycka. Dalej wzdłuż rzeki do m. Przewóz.

Obwód łowiecki Nr 231 – dotychczasowy 149 Z

- pow. ogólna 5447ha. Od ujścia rzeki Skrody do Nysy, Skrodą w kierunku ptn. - wsch. do drogi z m. Karsówka i tą drogą do m. Wierzbięcina, skąd szosą w kierunku wsch. przez Włochów do Straszowa. Z m. Straszów szosą na pld. do Przewozu. Z Przewozu Nysą Łużycką w kierunku ptn. - zach. do punktu wyjściowego opisu.

Obwód łowiecki Nr 232 – dotychczasowy 148 Z

- pow. ogólna 4476ha. Z m. Żarki Wielkie nasypem kolejowym w kierunku pld. - wsch. przez Żarki Małe do m. Chwaliszewice i dalej drogą przez Czaple do Wierzbięcina. Z m. Wierzbięcina drogą w kierunku na m. Karsówka do rzeki Skroda i tą rzeką do Nysy Łużyckiej. Skąd tą rzeką w kierunku ptn. do punktu wyjściowego opisu.

383

UCHWAŁA NR XIX/169/2008 SEJMIKU WOJEWÓDZTWA LUBUSKIEGO

z dnia 11 lutego 2008r.

w sprawie przyjęcia regulaminu określającego wysokość oraz szczegółowe warunki przyznawania nauczycielom oświatowych jednostek organizacyjnych Województwa Lubuskiego dodatków: za wysługę lat, motywacyjnego, funkcyjnego, za warunki pracy oraz niektórych innych składników wynagrodzenia

Na podstawie art. 18 pkt 20 ustawy z dnia 5 czerwca 1998r. o samorządzie województwa (Dz. U z 2001r. Nr 142, poz. 1590 z późn. zm.), art. 30 ust. 6 i 6a oraz art. 54 ust. 7 ustawy z dnia 26 stycznia 1982r. Karta Nauczyciela (Dz. U. z 2006r. Nr 97, poz. 674 z późn. zm.) oraz rozporządzenia Ministra Edukacji Narodowej i Sportu z dnia 31 stycznia 2005r. w sprawie wysokości minimalnych stawek wynagrodzenia zasadniczego nauczycieli, ogólnych warunków przyznawania dodatków do wynagrodzenia zasadniczego oraz wynagradzania za pracę w dniu wolnym od pracy (Dz. U. Nr 22, poz. 181 z późn. zm.) uchwała się, co następuje:

§ 1. Uchwała się regulamin określający wysokość oraz szczegółowe warunki przyznawania nauczycielom zatrudnionym w jednostkach oświatowych, dla których organem prowadzącym jest Województwo Lubuskie, dodatków: za wysługę lat, motywacyjnego, funkcyjnego, za warunki pracy oraz niektórych innych składników wynagrodzenia.

§ 2. Ilekroć w dalszych przepisach jest mowa bez bliższego określenia o:

- 1) Karcie Nauczyciela - należy przez to rozumieć ustawę z dnia 26 stycznia 1982r. Karta Nauczyciela (Dz. U. z 2006r. Nr 97, poz. 674 z późn. zm.);
- 2) rozporządzeniu - należy przez to rozumieć rozporządzenie Ministra Edukacji Narodowej i Sportu z dnia 31 stycznia 2005r. w sprawie wysokości minimalnych stawek wynagrodzenia zasadniczego nauczycieli, ogólnych warunków przyznawania dodatków do wynagrodzenia zasadniczego oraz wynagradzania za pracę w dniu wolnym od pracy (Dz. U. Nr 22, poz. 181 z późn. zm.);
- 3) szkole - należy przez to rozumieć szkołę lub placówkę albo zespół szkół lub placówek, dla której organem prowadzącym jest Województwo Lubuskie;
- 4) dyrektorze lub wicedyrektorze - należy przez to rozumieć dyrektora lub wicedyrektora jednostki, o której mowa w pkt 3;
- 5) roku szkolnym - należy przez to rozumieć okres pracy szkoły od 1 września danego roku

do 31 sierpnia roku następnego, a w przypadku nauczycielskiego kolegium języków obcych od 1 października danego roku do 30 września roku następnego;

- 6) klasie - należy przez to rozumieć także oddział lub grupę;
- 7) uczniu - należy przez to rozumieć także wychowanka;
- 8) tygodniowym obowiązkowym wymiarze godzin - należy przez to rozumieć tygodniowy obowiązkowy wymiar godzin, o którym mowa w art. 42 ust. 3 i 7 Karty Nauczyciela.

Dodatek za wysługę lat

§ 3. 1. Nauczycielom przysługuje dodatek za wysługę lat zgodnie z postanowieniami art. 33 ust. 1 Karty Nauczyciela oraz § 7 rozporządzenia.

2. Dodatek za wysługę lat przysługuje:

- 1) począwszy od pierwszego dnia miesiąca kalendarzowego następującego po miesiącu, w którym nauczyciel nabył prawo do dodatku lub wyższej stawki dodatku, jeżeli nabycie prawa nastąpiło w ciągu miesiąca;
- 2) za dany miesiąc, jeżeli nabycie prawa do dodatku lub wyższej stawki nastąpiło od pierwszego dnia miesiąca.

3. Dodatek za wysługę lat przysługuje nauczycielowi za okres urlopu dla poratowania zdrowia oraz za dni, za które otrzymuje wynagrodzenie, chyba że przepis szczególny stanowi inaczej. Dodatek ten przysługuje również za dni nieobecności w pracy z powodu niezdolności do pracy wskutek choroby bądź konieczności osobistego sprawowania opieki nad dzieckiem lub chorym członkiem rodziny, za które nauczyciel otrzymuje wynagrodzenie lub zasiłek z ubezpieczenia społecznego.

Dodatek motywacyjny

§ 4. 1. Nauczycielowi i dyrektorowi szkoły może być przyznany dodatek motywacyjny w kwocie ustalonej odpowiednio przez dyrektora szkoły lub Marszałka Województwa Lubuskiego.

2. Warunkiem przyznania nauczycielowi i dyrektorowi dodatku motywacyjnego jest:

- 1) uzyskiwanie szczególnych osiągnięć dydaktycznych, wychowawczych i opiekuńczych, a w szczególności:
 - a) uzyskiwanie przez uczniów, z uwzględnieniem ich możliwości oraz warunków pracy, dobrych osiągnięć dydaktyczno - wychowawczych potwierdzonych wynikami klasyfikacji lub promocji, efektami egzaminów i sprawdzianów albo sukcesami w konkursach, zawodach, olimpiadach itp.,
 - b) umiejętne rozwiązywanie problemów wychowawczych uczniów we współpracy z ich rodzicami i innymi placówkami oświatowymi,
 - c) pełne rozpoznawanie środowiska wychowawczego uczniów, aktywne i efektywne działanie na rzecz uczniów potrzebujących szczególnej opieki;
 - 2) jakość świadczonej pracy, w tym związanej z powierzonym stanowiskiem kierowniczym, dodatkowym zadaniem lub zajęciem, a w szczególności:
 - a) systematyczne i efektywne przygotowywanie się do przydzielonych obowiązków,
 - b) podnoszenie umiejętności zawodowych,
 - c) wzbogacanie własnego warsztatu pracy,
 - d) dbałość o estetykę i sprawność powierzonych pomieszczeń, pomocy dydaktycznych lub innych urządzeń szkolnych,
 - e) prawidłowe prowadzenie dokumentacji szkolnej, w tym pedagogicznej,
 - f) rzetelne i terminowe wywiązywanie się z poleceń służbowych,
 - g) przestrzeganie dyscypliny pracy,
 - h) podnoszenie jakości współpracy ze środowiskiem oświatowym województwa,
 - i) kreatywne realizowanie powierzonych zadań;
 - 3) posiadanie co najmniej dobrej oceny pracy;
 - 4) zaangażowanie w realizację różnorodnych czynności i zajęć, a w szczególności:
 - a) udział w organizowaniu imprez i uroczystości szkolnych,
 - b) praca w komisjach przedmiotowych i innych,
 - c) opiekowanie się samorządem uczniowskim lub innymi organizacjami działającymi na terenie szkoły,
 - d) prowadzenie lekcji koleżeńskich, przejawianie innych form aktywności w ramach wewnętrznej
- wnątrzeszkolnego doskonalenia zawodowego nauczycieli,
- e) współpraca z innymi instytucjami oświatowymi w realizacji polityki oświatowej województwa,
 - f) aktywny udział w realizowaniu innych zadań szkoły.
3. Warunkiem przyznania dodatku motywacyjnego dyrektorowi szkoły, poza warunkami wymienionymi w ust. 2, jest wyróżniająca się realizacja następujących zadań:
- 1) tworzenie warunków do realizacji zadań dydaktycznych, wychowawczych i opiekuńczych szkoły, w tym: opracowanie arkusza organizacyjnego, wyposażenie w środki dydaktyczne, sprzęt, organizowanie działalności administracyjnej, gospodarczej, kancelarii szkolnej, zapewnienie i czuwanie nad przestrzeganiem odpowiednich warunków bhp i p.poż.;
 - 2) realizacja planu finansowego szkoły, w tym również pozyskiwanie środków pozabudżetowych dla szkoły;
 - 3) dbałość o mienie, w tym: organizowanie przeglądów technicznych, prace konserwacyjno - remontowe, czystość i estetyka szkoły;
 - 4) prowadzenie spraw osobowych, w tym: zatrudnianie zgodnie z kwalifikacjami, prowadzenie akt osobowych pracowników, dysponowanie funduszem świadczeń socjalnych, dyscyplina pracy;
 - 5) sprawowanie nadzoru pedagogicznego, w tym: realizacja programów nauczania, ocena pracy nauczycieli, opieka nad nauczycielami rozpoczynającymi pracę w zawodzie, zachęcanie do innowacji i eksperymentów, motywowanie do doskonalenia zawodowego, realizacja zaleceń i wniosków organów nadzoru pedagogicznego;
 - 6) twórcza realizacja misji szkoły;
 - 7) tworzenie warunków do rozwoju osobowości uczniów oraz rozwoju zawodowego podległych pracowników;
 - 8) współdziałanie z organem prowadzącym w zakresie realizacji zadań edukacyjnych i wychowawczych oraz realizacja zaleceń i wniosków organu prowadzącego;
 - 9) kształtowanie atmosfery w pracy, w szkole służącej realizacji statutowych zadań przez podległych pracowników.
- § 5. 1. Wysokość środków finansowych na dodatki motywacyjne dla nauczycieli wynosi 3% planowanych wynagrodzeń zasadniczych nauczycieli.
2. Wysokość środków finansowych na dodatki

motywacyjne dla dyrektorów wynosi 10% planowanych wynagrodzeń zasadniczych dyrektorów. Środki na dodatki motywacyjne dla dyrektorów są wyodrębnione i pozostają do dyspozycji Zarządu Województwa.

3. Dodatek motywacyjny przyznaje się na czas określony - 6 miesięcy, biorąc pod uwagę osiągnięcia za okres 6 m-cy poprzedzających przyznanie dodatku.

4. Wysokość dodatku motywacyjnego ustala:

- 1) dla nauczyciela - uwzględniając poziom spełnienia warunków, o których mowa w § 4 ust. 2 - dyrektor szkoły;
- 2) dla dyrektora - uwzględniając poziom spełnienia warunków, o których mowa w § 4 ust. 2 i 3 Marszałek Województwa.

Dodatek funkcyjny

§ 6. 1. Nauczycielom, którym powierzono stanowisko dyrektora przysługują dodatki funkcyjne w stawkach niżej określonych:

- 1) Dyrektor Medycznego Studium Zawodowego im. M. Skłodowskiej - Curie w Zielonej Górze - 800zł;
- 2) Dyrektor Medycznego Studium Zawodowego w Gorzowie Wlkp. - 800zł;
- 3) Dyrektor Nauczycielskiego Kolegium Języków Obcych w Gorzowie Wlkp. - 500zł;
- 4) Dyrektor Wojewódzkiego Ośrodka Metodycznego w Gorzowie Wlkp. - 1.300zł ;
- 5) Dyrektor Ośrodka Doskonalenia Nauczycieli w Zielonej Górze - 1.150zł;
- 6) Dyrektor Pedagogicznej Biblioteki Wojewódzkiej im. M. Grzegorzewskiej w Zielonej Górze - 600zł;
- 7) Dyrektor Młodzieżowego Ośrodka Wychowawczego im. J. Korczaka w Babimoście - 900zł;
- 8) Dyrektor Młodzieżowego Ośrodka Socjoterapii w Zaborze - 800zł.

2. Nauczycielom, którym powierzono inne stanowiska kierownicze określone w statutach szkół przysługują dodatki w wysokości od 150zł do 500zł.

3. Dodatek funkcyjny przysługuje także nauczycielom, którym powierzono obowiązki kierownicze w zastępstwie.

4. Wysokość dodatku funkcyjnego, o którym mowa w ust. 1, 2 i 3, uwzględniając wielkość szkoły, liczbę uczniów i oddziałów, złożoność zadań wynikających z zajmowanego stanowiska, liczbę stanowisk kierowniczych w szkole, wyniki pracy szkoły oraz warunki lokalowe, środowiskowe i społeczne, w jakich szkoła funkcjonuje, ustala:

- 1) dla dyrektora - Marszałek Województwa Lubuskiego;
- 2) dla stanowisk kierowniczych, o których mowa w ust. 2 - dyrektor szkoły.

5. Nauczycielowi, któremu powierzono stanowisko kierownicze, o którym mowa w ust. 1 i 2 przysługuje tylko jeden dodatek funkcyjny, a w razie zbiegu tytułów do dwóch lub więcej dodatków funkcyjnych przysługuje dodatek wyższy.

6. Nauczycielom realizującym dodatkowe zadania oraz zajęcia przysługuje dodatek funkcyjny, w tym z tytułu sprawowania funkcji:

- 1) wychowawcy klasy - w wysokości 85zł;
- 2) opiekuna stażu - w wysokości 85zł;
- 3) nauczyciela konsultanta - w wysokości 600zł.

§ 7. 1. Prawo do dodatku funkcyjnego, o którym mowa w § 6 ust. 1, 2, 3 i 6, powstaje od pierwszego dnia miesiąca następującego po miesiącu, w którym nastąpiło powierzenie stanowiska kierowniczego oraz dodatkowego zadania (zajęcia), a jeżeli powierzenie stanowiska lub dodatkowego zadania (zajęcia) nastąpiło pierwszego dnia miesiąca - od tego dnia.

2. Nauczyciel, któremu powierzono stanowisko kierownicze na czas określony, traci prawo do dodatku funkcyjnego z upływem tego okresu, a w razie wcześniejszego odwołania - z końcem miesiąca, w którym nastąpiło odwołanie, a jeżeli odwołanie nastąpiło pierwszego dnia miesiąca - od tego dnia.

3. Dodatek funkcyjny w wysokości ustalonej dla dyrektora szkoły przysługuje wicedyrektorowi szkoły od pierwszego dnia miesiąca kalendarzowego następującego po dwóch miesiącach pełnienia zastępstwa za nieobecnego dyrektora.

4. Otrzymywanie dodatku, o którym mowa w § 6 ust. 1, 2 i 3, nie wyłącza prawa do otrzymywania dodatku, o którym mowa w § 6 ust. 6.

Dodatek za warunki pracy

§ 8. 1. Nauczycielowi przysługuje dodatek za pracę w trudnych warunkach określonych w art. 34 Karty Nauczyciela oraz w § 8 rozporządzenia.

2. Wysokość dodatku, o którym mowa w ust. 1, uzależniona jest od:

- 1) stopnia trudności realizowanych prac lub zajęć;
- 2) wymiaru czasu pracy realizowanego w warunkach, o których mowa w ust. 1.

3. Dodatek za pracę wykonywaną w trudnych warunkach przysługuje w wysokości:

- 1) 5% wynagrodzenia zasadniczego - dla nauczycieli praktycznej nauki zawodu szkół medycz-

nych za zajęcia w pomieszczeniach zakładów opieki zdrowotnej i jednostek organizacyjnych pomocy społecznej, o których mowa w ustawie z dnia 12 marca 2004r. o pomocy społecznej (Dz. U. Nr 64, poz. 593 z późn. zm.) przeznaczonych dla: noworodków, dzieci do lat trzech, dzieci niepełnosprawnych ruchowo oraz dla osób (dzieci i dorosłych) upośledzonych umysłowo, psychicznie chorych, przewlekłe chorych, z uszkodzeniami centralnego i obwodowego układu nerwowego, w oddziałach intensywnej opieki medycznej oraz w żłobkach;

- 2) 30% wynagrodzenia zasadniczego - dla nauczycieli prowadzących zajęcia dydaktyczne w języku obcym w nauczycielskim kolegium języków obcych, z wyjątkiem lektorów języka obcego;
- 3) 15% wynagrodzenia zasadniczego - dla nauczycieli praktycznej nauki zawodu oraz dla nauczycieli prowadzących zajęcia dydaktyczne w szkole specjalnej przy Młodzieżowym Ośrodku Socjoterapii w Zaborze;
- 4) 25% wynagrodzenia zasadniczego - dla nauczycieli prowadzących zajęcia dydaktyczne w szkole specjalnej przy Młodzieżowym Ośrodku Wychowawczym w Babimoście;
- 5) 20% wynagrodzenia zasadniczego - dla nauczycieli prowadzących zajęcia wychowawcze prowadzone bezpośrednio z wychowankami lub na ich rzecz w Młodzieżowym Ośrodku Socjoterapii w Zaborze;
- 6) 40% wynagrodzenia zasadniczego - dla nauczycieli prowadzących zajęcia wychowawcze prowadzone bezpośrednio z wychowankami lub na ich rzecz w Młodzieżowym Ośrodku Wychowawczym w Babimoście.

§ 9. 1. Wysokość dodatku za warunki pracy, z uwzględnieniem warunków, o których mowa w § 8, ustala dla nauczyciela dyrektor, a dla dyrektora Marszałek Województwa Lubuskiego.

2. Dodatek za trudne warunki pracy przysługuje w okresie faktycznego wykonywania pracy, z którą dodatek jest związany oraz w okresie niewykonywania pracy, za który przysługuje wynagrodzenie liczone jak za okres urlopu wypoczynkowego, chyba że przepis szczególny stanowi inaczej.

3. Dodatek za trudne warunki pracy wypłaca się w całości, jeżeli nauczyciel realizuje w takich warunkach cały obowiązujący go wymiar zajęć oraz w przypadku, gdy nauczyciel, któremu powierzono stanowisko kierownicze, realizuje w tych warunkach obowiązujący go wymiar zajęć. Dodatek wypłaca się w wysokości proporcjonalnej, jeżeli nauczyciel realizuje w trudnych warunkach tylko część obowiązującego wymiaru lub jeżeli jest zatrudnio-

ny w niepełnym wymiarze zajęć.

Dodatek za godziny ponadwymiarowe i godziny doraźnych zastępstw

§ 10. 1. Wynagrodzenie za jedną godzinę ponadwymiarową nauczyciela ustala się, dzieląc przyznaną nauczycielowi stawkę wynagrodzenia zasadniczego (łącznie z dodatkiem za warunki pracy, jeżeli praca w tej godzinie została zrealizowana w warunkach uprawniających do dodatku) przez miesięczną liczbę godzin tygodniowego obowiązkowego wymiaru godzin, ustalonego dla rodzaju zajęć dydaktycznych, wychowawczych lub opiekuńczych, realizowanych w ramach godzin ponadwymiarowych.

2. Miesięczną liczbę godzin obowiązkowego lub realizowanego wymiaru godzin nauczyciela, używa się mnożąc odpowiedni wymiar godzin przez 4,16 z zaokrągleniem do pełnych godzin w ten sposób, że czas zajęć do 0,5 godziny pomija się, a co najmniej 0,5 godziny liczy się za pełną godzinę.

3. Godziny ponadwymiarowe, których nauczyciel nie mógł zrealizować z przyczyn zakładu pracy traktuje się jako faktycznie przepracowane.

4. Dla ustalenia wynagrodzenia za godziny ponadwymiarowe w tygodniach, w których przypadają dni usprawiedliwionej nieobecności w pracy lub dni ustawowo wolne od pracy oraz w tygodniach, w których zajęcia rozpoczynają lub kończą się w środku tygodnia - za podstawę ustalenia liczby godzin ponadwymiarowych przyjmuje się tygodniowy wymiar zajęć określony w Karcie Nauczyciela, pomniejszony o 1/5 tego wymiaru (lub 1/4 gdy dla nauczyciela ustalono czterodniowy tydzień pracy) za każdy dzień usprawiedliwionej nieobecności w pracy lub dzień ustawowo wolny od pracy. Liczba godzin ponadwymiarowych, za które nie przysługuje wynagrodzenie w takim tygodniu, nie może być jednak większa, niż liczba godzin przydzielonych w planie organizacyjnym.

5. Wynagrodzenie za jedną godzinę doraźnego zastępstwa ustala się, według zasad określonych w ust. 1.

6. Dla nauczycieli realizujących tygodniowy wymiar godzin ustalony na podstawie art. 42 ust. 4a Karty Nauczyciela wynagrodzenie za jedną godzinę doraźnego zastępstwa realizowanego na zasadach, o których mowa w art. 42 ust. 3 Karty Nauczyciela, ustala się, dzieląc przyznaną nauczycielowi stawkę wynagrodzenia zasadniczego (łącznie z dodatkiem za warunki pracy, jeżeli praca w tej godzinie została zrealizowana w warunkach uprawniających do dodatku) przez miesięczną liczbę godzin realizowanego wymiaru godzin.

Dodatek mieszkaniowy

§ 11. Nauczycielowi zatrudnionemu, na terenie

wiejskim oraz w mieście liczącym do 5.000 mieszkańców, w wymiarze nie niższym niż połowa tygodniowego obowiązkowego wymiaru godzin i posiadającemu kwalifikacje wymagane do zajmowanego stanowiska przysługuje nauczycielski dodatek mieszkaniowy, zwany dalej dodatkiem.

§ 12. 1. Wysokość dodatku uzależniona jest od stanu rodzinnego uprawnionego nauczyciela i wynosi miesięcznie:

- 1) przy jednej osobie w rodzinie - 3,5%;
- 2) przy dwóch osobach w rodzinie - 3,5%;
- 3) przy trzech i więcej osobach w rodzinie - 5,0%

średniego wynagrodzenia nauczyciela stażysty, o którym mowa w art. 30 ust. 3 Karty Nauczyciela.

2. Kwoty przypadającego dodatku zaokrągla się do pełnych złotych w ten sposób, że kwotę do 0,49zł pomija się, a kwotę od 0,50zł zaokrągla się do pełnego złotego.

3. Do członków rodziny nauczyciela uprawnionego do dodatku, o której mowa w ust. 1, zalicza się wspólnie z nim zamieszkujących:

- 1) współmałżonka, który nie posiada własnego źródła dochodu, lub który jest nauczycielem;
- 2) rodziców nauczyciela pozostających na wyłącznym utrzymaniu nauczyciela;
- 3) pozostające na utrzymaniu nauczyciela lub nauczyciela i jego małżonka dzieci do ukończenia 18 roku życia lub do czasu ukończenia przez nie szkoły ponadpodstawowej albo ponadgimnazjalnej, nie dłużej jednak niż do ukończenia 21 roku życia;
- 4) pozostające na utrzymaniu nauczyciela lub nauczyciela i jego małżonka niepracujące dzieci będące studentami, do czasu ukończenia studiów wyższych, nie dłużej jednak niż do ukończenia 26 roku życia;
- 5) dzieci niepełnosprawne nieposiadające własnego źródła dochodu.

4. O zaistniałej zmianie liczby członków rodziny, o których mowa w ust. 3, nauczyciel otrzymujący dodatek jest obowiązany niezwłocznie powiadomić dyrektora szkoły, a dyrektor szkoły otrzymujący dodatek - organ prowadzący. W przypadku niepowiadomienia o zmianie liczby członków rodziny, nienależnie pobrane świadczenie podlega zwrotowi.

§ 13. Nauczycielowi i jego współmałżonkowi, będącemu także nauczycielem, stale z nim za-

mieszkującemu, przysługuje tylko jeden dodatek w wysokości określonej w § 12 ust. 1. Małżonkowie wspólnie określają pracodawcę, który będzie im wypłacał ten dodatek.

§ 14. Dodatek przysługuje nauczycielowi niezależnie od tytułu prawnego do zajmowanego przez niego lokalu mieszkalnego.

§ 15. Dodatek przysługuje od pierwszego dnia miesiąca następującego po miesiącu, w którym nauczyciel złożył wniosek o jego przyznanie.

§ 16. Dodatek przysługuje w okresie wykonywania pracy, a także w okresach:

- 1) nieświadczenia pracy, za które przysługuje wynagrodzenie;
- 2) pobierania zasiłku z ubezpieczenia społecznego;
- 3) odbywania zasadniczej służby wojskowej, przeszkolenia wojskowego, okresowej służby wojskowej; w przypadku jednak, gdy z nauczycielem powołanym do służby zawarta była umowa o pracę na czas określony, dodatek wypłaca się nie dłużej, niż do końca okresu, na który umowa ta została zawarta;
- 4) korzystania z urlopu wychowawczego;
- 5) korzystania z urlopu dla poratowania zdrowia.

§ 17. 1. Dodatek przyznaje się na wniosek nauczyciela, a w przypadku nauczycieli, o których mowa w § 13, na ich wspólny wniosek.

2. Nauczycielowi dodatek przyznaje dyrektor szkoły, a dyrektorowi - Marszałek Województwa Lubuskiego.

§ 18. Wykonanie uchwały powierza się Zarządowi Województwa Lubuskiego.

§ 19. Traci moc uchwała Nr IV/39/2007 Sejmiku Województwa Lubuskiego z dnia 29 stycznia 2007r. w sprawie przyjęcia regulaminu określającego wysokość oraz szczegółowe warunki przyznawania nauczycielom oświatowych jednostek organizacyjnych Samorządu Województwa Lubuskiego dodatków: za wysługę lat, motywacyjnego, funkcyjnego, za warunki pracy oraz niektórych innych składników wynagrodzenia (Dziennik Urzędowy Województwa Lubuskiego Nr 11, poz. 157).

§ 20. Uchwała wchodzi w życie po upływie 14 dni od daty ogłoszenia w Dzienniku Urzędowym Województwa Lubuskiego.

Przewodniczący Sejmiku
Krzysztof Seweryn Szymański

384

**UCHWAŁA NR XIX/174/2008
SEJMIKU WOJEWÓDZTWA LUBUSKIEGO**

z dnia 11 lutego 2008r.

w sprawie likwidacji Wojewódzkiej Kolumny Transportu Sanitarnego w Gorzowie Wlkp.

Na podstawie art. 18 pkt 19 lit. f ustawy z dnia 5 czerwca 1998r. o samorządzie województwa (Dz. U. z 2001r. Nr 142, poz. 1590 z późn. zm.) uchwała się, co następuje:

§ 1. Wojewódzka Kolumna Transportu Sanitarnego w Gorzowie Wlkp. z siedzibą w Gorzowie Wlkp. Al. Konstytucji 3 Maja 11, zwana dalej WKTS, podlega likwidacji.

§ 2. Termin otwarcia likwidacji WKTS wyznacza się na pierwszy dzień miesiąca następującego po miesiącu, w którym zostanie ogłoszona niniejsza uchwała.

§ 3. Termin zakończenia likwidacji WKTS wyznacza się na dzień 31 grudnia 2010r.

§ 4. Do zadań likwidatora należy w szczególności:

- 1) przeprowadzenie inwentaryzacji majątku WKTS;
- 2) sporządzenie bilansu na dzień otwarcia i dzień zakończenia likwidacji;
- 3) uregulowanie stosunków pracy z pracownikami WKTS;

4) zaspokojenie wierzycieli WKTS;

5) zawieranie umów w zakresie niezbędnym dla likwidacji;

6) spowodowanie wykreślenia WKTS z Krajowego Rejestru Sądowego.

§ 5. 1. Majątek zlikwidowanej WKTS, po zaspokojeniu wierzycieli, staje się własnością Województwa Lubuskiego.

2. Z dniem zakończenia likwidacji, zobowiązania i należności WKTS stają się odpowiednio zobowiązaniami i należnościami Województwa Lubuskiego.

§ 6. Wykonanie uchwały powierza się Zarządowi Województwa Lubuskiego.

§ 7. Uchwała wchodzi w życie po upływie 14 dni od dnia ogłoszenia w Dzienniku Urzędowym Województwa Lubuskiego.

Przewodniczący Sejmiku
Krzysztof Seweryn Szymański

385

**UCHWAŁA NR XIX/175/2008
SEJMIKU WOJEWÓDZTWA LUBUSKIEGO**

z dnia 11 lutego 2008r.

w sprawie likwidacji Wojewódzkiej Kolumny Transportu Sanitarnego w Zielonej Górze

Na podstawie art. 18 pkt 19 lit. f ustawy z dnia 5 czerwca 1998r. o samorządzie województwa (Dz. U. z 2001r. Nr 142, poz. 1590 z późn. zm.) uchwała się, co następuje:

§ 1. Wojewódzka Kolumna Transportu Sanitarnego w Zielonej Górze z siedzibą w Zielonej Górze ul. Zacisze 3, zwana dalej WKTS, podlega likwidacji.

§ 2. Termin otwarcia likwidacji WKTS wyznacza się na pierwszy dzień miesiąca następującego

po miesiącu, w którym zostanie ogłoszona niniejsza uchwała.

§ 3. Termin zakończenia likwidacji WKTS wyznacza się na dzień 31 grudnia 2010r.

§ 4. Do zadań likwidatora należy w szczególności:

- 1) przeprowadzenie inwentaryzacji majątku WKTS;
- 2) sporządzenie bilansu na dzień otwarcia i dzień zakończenia likwidacji;

- 3) uregulowanie stosunków pracy z pracownikami WKTS;
- 4) zaspokojenie wierzycieli WKTS;
- 5) zawieranie umów w zakresie niezbędnym dla likwidacji;
- 6) spowodowanie wykreślenia WKTS z Krajowego Rejestru Sądowego.

§ 5. 1. Majątek zlikwidowanej WKTS, po zaspokojeniu wierzycieli, staje się własnością Województwa Lubuskiego.

2. Z dniem zakończenia likwidacji, zobowiązania i należności WKTS stają się odpowiednio zobowiązaniami i należnościami Województwa Lubuskiego.

§ 6. Wykonanie uchwały powierza się Zarządowi Województwa Lubuskiego.

§ 7. Uchwała wchodzi w życie po upływie 14 dni od dnia ogłoszenia w Dzienniku Urzędowym Województwa Lubuskiego.

Przewodniczący Sejmiku
Krzysztof Seweryn Szymański

=====

386

UCHWAŁA NR 15/08 ZARZĄDU POWIATU W MIĘDZYRZECZU¹

z dnia 15 lutego 2008r.

w sprawie ustalenia opłat za korzystanie z miejsc noclegowych w szkolnym schronisku młodzieżowym

Na podstawie § 67 ust. 2 rozporządzenia Ministra Edukacji Narodowej i Sportu z dnia 7 marca 2005r. w sprawie rodzajów i szczegółowych zasad działania placówek publicznych, warunków pobytu dzieci i młodzieży w tych placówkach oraz wysokości i zasad odpłatności wnoszonej przez rodziców za pobyt ich dzieci w tych placówkach (Dz. U. Nr 52, poz. 467 i Nr 212, poz. 1767) uchwała się, co następuje:

§ 1. 1. Ustala się opłatę za korzystanie z miejsc noclegowych w Szkolnym Schronisku Młodzieżowym w Międzyrzeczu przez dzieci, młodzież i ich opiekunów, od osoby za dobę, w kwocie 20,00zł.

§ 2. Traci moc uchwała Nr 31 Zarządu Powiatu w Międzyrzeczu z dnia 25 kwietnia 2006r. w sprawie ustalenia opłat za korzystanie z miejsc noclegowych w szkolnym schronisku młodzieżowym (Dziennik Urzędowy Województwa Lubuskiego Nr 47, poz. 1069).

§ 3. Uchwała wchodzi w życie po upływie 14 dni od dnia ogłoszenia w Dzienniku Urzędowym Województwa Lubuskiego.

Zarząd Powiatu
Grzegorz Gabryelski
Remigiusz Lorenz
Grażyna Filipek
Wacława Kuczyńska
Dariusz Orzeszko

¹ Zarząd Powiatu w Międzyrzeczu jest organem powiatu prowadzącym szkolne schronisko młodzieżowe, na podstawie art. 32 ust. 1 ustawy z dnia 5 czerwca 1998r. o samorządzie powiatowym (Dz. U. z 2001r. Nr 142, poz. 1592, z 2002r. Nr 23, poz. 220, Nr 62, poz. 558, Nr 113, poz. 984, Nr 153, poz. 1271, Nr 200, poz. 1688 i Nr 214, poz. 1806, z 2003r. Nr 162, poz. 1568, z 2004r. Nr 102, poz. 1055 i Nr 167, poz. 1759 oraz z 2007r. Nr 173, poz. 1218).

387

**UCHWAŁA NR XVII/114/2008
RADY GMINY SKĄPE**

z dnia 15 lutego 2008r.

w sprawie zmiany uchwały w sprawie zasad udzielania stypendiów szkolnych dla uczniów Publicznego Gimnazjum prowadzonego przez Gminę Skąpe

Na podstawie art. 18 ust. 2 pkt 14a ustawy z dnia 8 marca 1990r. o samorządzie gminnym (Dz. U. z 2001r. Nr 142, poz. 1591 z późn. zm.) uchwała się, co następuje:

§ 1. W uchwale Nr XV/109/2007 Rady Gminy Skąpe z dnia 21 grudnia 2007r. w sprawie zasad udzielania stypendiów dla uczniów Publicznego Gimnazjum prowadzonego przez Gminę Skąpe wprowadza się następujące zmiany:

1) § 1 ust. 1 otrzymuje brzmienie:

„Ustala się zasady udzielania stypendiów dla uczniów uczęszczających do Publicznego Gimnazjum w Radoszynie”;

2) załącznik do uchwały otrzymuje brzmienie zgodnie z treścią załącznika do niniejszej uchwały.

§ 2. Wykonanie uchwały powierza się Wójtowi Gminy Skąpe.

§ 3. Uchwała wchodzi w życie po upływie 14 dni od dnia ogłoszenia w Dzienniku Urzędowym Województwa Lubuskiego.

Przewodniczący Rady
Mirosław Olczak

**Załącznik
do uchwały Nr XVII/114/2008
Rady Gminy Skąpe
z dnia 15 lutego 2008r.**

**„Załącznik
do uchwały Nr XV/109/2007
Rady Gminy Skąpe
z dnia 21 grudnia 2007r.**

**Zasady
udzielania stypendiów dla uczniów PG
w Radoszynie**

I. Zakres podmiotowy.

1. Stypendia udzielane mogą być uczniom klas I - III Publicznego Gimnazjum w Radoszynie.

2. Stypendia mogą być przyznawane uczniom, którzy osiągnęli wybitne wyniki w dziedzinie wiedzy, sztuki i sportu:

1) stypendium naukowe:

a) przyznawane może być uczniom klas I, którzy osiągnęli wysokie wyniki w nauce (średnia ocen na koniec kl. VI szkoły podstawowej minimum 5,0), wynik z egzaminu szóstoklasisty - 33 pkt i więcej oraz otrzymali wzorową lub bardzo dobrą ocenę z zachowania,

b) przyznawane może być uczniom klas II - III, którzy osiągnęli wysokie wyniki w nauce (średnia ocen na koniec roku szkolnego min. 4,75) przy ocenie wzorowej lub bardzo dobrej z zachowania;

2) stypendium artystyczne i sportowe:

a) przyznane może być uczniom, którzy:

- są indywidualnymi laureatami olimpiad, konkursów, zawodów w dziedzinach artystycznych lub sportowych na szczeblu powiatowym (I miejsce), wojewódzkim (I - III miejsce), ogólnopolskim (do 10 miejsca),
- zdobyli mistrzostwo województwa w grach zespołowych,
- są członkami kadry narodowej,
- osiągnęli co najmniej bardzo dobrą ocenę z zachowania (warunek przy każdym z pkt).

II. Tryb składania wniosków o stypendium i jego wypłata.

1. Wnioski w sprawie przyznania stypendium mogą składać:

- dyrektor gimnazjum,
- osoby prowadzące pozaszkolne koła zainteresowań,
- przedstawiciele klubów, stowarzyszeń sportowych itp.

2. Wnioski o przyznanie stypendium na dany rok szkolny składa się do Wójta Gminy Skąpe w terminie do dnia 15 września danego roku, począwszy od 2008. Wzór wniosku stanowi załącznik Nr 1 do niniejszych zasad udzielania stypendiów dla uczniów PG w Radoszynie.

3. Do wniosku dołącza się:

- kopię świadectwa szkolnego (w przypadku ucznia klasy I świadectwo ukończenia klasy VI wraz z wynikiem ze sprawdzianu „szóstoklasistów”),
 - dokumenty potwierdzające osiągnięcia naukowe, artystyczne lub sportowe.
4. Wnioski o przyznanie stypendium wójt kieruje do Komisji Oświaty, Kultury, Zdrowia, Opieki Społecznej i Ochrony Środowiska Rady Gminy Skąpe celem zaopiniowania.
5. Decyzje o przyznaniu stypendium podejmuje wójt gminy uwzględniając opinię Komisji Oświaty, Kultury, Zdrowia, Opieki Społecznej i Ochrony Środowiska.
6. Listę stypendystów podaje się do publicznej wiadomości, a wnioskodawców zawiadamia się pisemnie.
7. Zawiadomienie o nie przyznaniu stypendium podaje się bez uzasadnienia i jest ono ostateczne.
8. Jednemu uczniowi może być przyznane jedno stypendium niezależnie od ilości i doniosłości osiągnięć.
9. Stypendium wypłacane jest w czasie trwania roku szkolnego do 10 każdego miesiąca przelewem na wskazane przez rodzica lub prawnego opiekuna konto bankowe.
10. Wysokość stypendiów ustalana będzie w cyklu budżetowym. W roku budżetowym 2008 wysokość stypendium ustala się w kwocie 100zł.
11. Ustala się, że wnioski o przyznanie stypendium na II półrocze roku szkolnego 2007/2008 składa się do Wójta Gminy Skąpe w terminie do dnia 22 lutego 2008r. wg wzoru określonego w załączniku Nr 1.

**Załącznik Nr 1
do zasad udzielania
stypendiów dla uczniów**

**Wniosek
o przyznanie stypendium dla ucznia Publicznego Gimnazjum w Radoszynie**

Data złożenia wniosku:

(wypełnia Urząd Gminy Skąpe)

1. Imię i nazwisko ucznia, data urodzenia, adres zamieszkania, telefon:

.....
.....

2. Nazwa i adres szkoły, do której uczeń uczęszcza, klasa:

.....
.....

Uzasadnienie wniosku:

1. Dziedzina osiągnięć ucznia (naukowa/artystyczna/sportowa):

.....

a) średnia ocen:

b) ocena z zachowania:

c) wynik z egzaminu szóstoklasisty:

2. Informacja na temat udziału w konkursach, olimpiadach, zawodach, (sukcesy, wyróżnienia, uzyskane efekty):

.....
.....
.....
.....

.....
(data, podpis wnioskodawcy)“

388

**UCHWAŁA NR XVII/115/2008
RADY GMINY SKĄPE**

z dnia 15 lutego 2008r.

w sprawie dodatków mieszkaniowych przyznawanych nauczycielom zatrudnionym w placówkach oświatowych prowadzonych przez Gminę Skąpe na rok 2008

Na podstawie art. 54 ust. 3 i 7, art. 91d pkt 1 ustawy z dnia 26 stycznia 1982r. Karta Nauczyciela (Dz. U. z 2006r. Nr 97, poz. 674 z późn. zm.) uchwała się, co następuje:

§ 1. Nauczycielski dodatek mieszkaniowy przysługuje nauczycielowi zatrudnionemu w szkole wiejskiej i posiadającemu pełne kwalifikacje do zajmowanego stanowiska.

§ 2. 1. Wysokość nauczycielskiego dodatku mieszkaniowego, w zależności od liczby osób w rodzinie uprawnionego nauczyciela wynosi miesięcznie:

- 1) przy jednej osobie w rodzinie – 2%;
- 2) przy dwóch osobach w rodzinie - 3%;
- 3) przy trzech osobach w rodzinie – 4%;
- 4) przy czterech osobach i więcej w rodzinie - 5%

średniego wynagrodzenia nauczyciela stażysty z pełnymi kwalifikacjami.

2. Do członków rodziny, o której mowa w ust. 1 zalicza się nauczyciela oraz wspólnie z nim zamieszkujących: współmałżonka, rodziców oraz dzieci pozostających na jego utrzymaniu, z tym, że dzieci do czasu zakończenia nauki, jednak nie dłużej jak do ukończenia 24 roku życia, a także dziecko, które ukończyło 24 rok życia legitymujące się orzeczeniem o znacznym stopniu niepełnosprawności, jeżeli w związku z tą niepełnosprawnością rodzinie przysługuje świadczenie pielęgnacyjne.

§ 3. 1. Nauczycielowi i jego współmałżonkowi, będącego także nauczycielem stale z nim zamiesz-

kującemu przysługuje tylko jeden dodatek mieszkaniowy.

2. Małżonkowie wspólnie określają pracodawcę, który będzie im wypłacał ten dodatek.

§ 4. Nauczycielski dodatek mieszkaniowy przysługuje na wniosek nauczyciela, a w przypadku nauczycieli, o których mowa w § 3, na ich wspólny wniosek.

§ 5. O zaistniałej zmianie liczby członków rodziny, o których mowa w § 2 ust. 1, nauczyciel otrzymujący dodatek jest obowiązany niezwłocznie powiadomić dyrektora szkoły, a w przypadku dyrektora otrzymującego dodatek powiadamia się organ prowadzący. W przypadku niepowiadomienia dyrektora szkoły lub organu prowadzącego szkołę o zmianie liczby członków rodziny, nienależnie pobrane przez nauczyciela świadczenie podlega zwrotowi.

§ 6. Nauczycielski dodatek mieszkaniowy przysługuje nauczycielowi niezależnie od tytułu prawnego do zajmowanego przez niego lokalu mieszkalnego.

§ 7. Nauczycielowi dodatek przyznaje w formie pisemnej dyrektor, a dyrektorowi wójt gminy.

§ 8. Wykonanie uchwały powierza się Wójtowi Gminy.

§ 9. Uchwała wchodzi w życie z mocą od dnia 1 stycznia 2008r. i podlega ogłoszeniu w Dzienniku Urzędowym Województwa Lubuskiego.

Przewodniczący Rady
Mirosław Olczak

389

**UCHWAŁA NR XVII/117/2008
RADY GMINY SKĄPE**

z dnia 15 lutego 2008r.

w sprawie uchwalenia regulaminu przyznawania dodatków oraz innych składników wynagradzania nauczycieli zatrudnionych w placówkach oświatowych Gminy Skąpe na 2008 rok

Na podstawie art. 30 ust. 6, art. 91d pkt 1 ustawy z dnia 26 stycznia 1982r. Karta Nauczyciela (Dz. U.

z 2006r. Nr 97, poz. 674 z późn. zm.) uchwała się, co następuje:

Regulamin przyznawania dodatków oraz innych składników wynagradzania nauczycieli zatrudnionych w placówkach oświatowych Gminy Skąpe na 2008 rok

Rozdział 1

Postanowienia ogólne

§ 1. Ilekroć w dalszych przepisach jest mowa bez bliższego określenia:

- 1) Karcie Nauczyciela - należy przez to rozumieć ustawę z dnia 26 stycznia 1982r. Karta Nauczyciela (Dz. U. z 2006r. Nr 97, poz. 674 z późn. zm.);
- 2) rozporządzeniu - należy przez to rozumieć rozporządzenie Ministra Edukacji Narodowej z dnia 31 stycznia 2005r. w sprawie wysokości minimalnych stawek wynagrodzenia zasadniczego nauczycieli, ogólnych warunków przyznawania dodatków do wynagrodzenia zasadniczego oraz wynagradzania za pracę w dniu wolnym od pracy (Dz. U. Nr 22, poz. 181 z późn. zm.);
- 3) dyrektorze - należy przez to rozumieć dyrektora szkoły, przedszkola prowadzonego przez Gminę Skąpe;
- 4) wójcie gminy - należy przez to rozumieć Wójta Gminy Skąpe.

Rozdział 2

Dodatek za wysługę lat

§ 2. Nauczycielom przysługuje dodatek za wysługę lat zgodnie z postanowieniami art. 33 ust. 1 Karty Nauczyciela oraz § 7 rozporządzenia, a ponadto:

- 1) dodatek za wysługę lat przysługuje:
 - a) począwszy od pierwszego dnia miesiąca kalendarzowego następującego po miesiącu, w którym nauczyciel nabył prawo do dodatku lub do wyższej stawki dodatku, jeżeli nabycie prawa nastąpiło w ciągu miesiąca,
 - b) za dany miesiąc, jeżeli nabycie prawa do dodatku lub wyższej stawki nastąpiło od pierwszego dnia miesiąca;
- 2) podstawę do ustalenia stażu pracy, od którego uzależniona jest wysokość dodatku za wysługę lat stanowią oryginalne dokumenty (świadczenia pracy, książeczka wojskowa itp.), a w szczególnie uzasadnionych przypadkach, uwierzytelnione odpisy tych dokumentów;
- 3) ustalenia stażu pracy, od którego uzależniona jest wysokość dodatku za wysługę lat, dokonuje dyrektor szkoły zatrudniającego nauczyciela, a dla dyrektora - Wójta Gminy Skąpe w formie pisemnej;

- 4) dodatek za wieloletnią pracę przysługuje pracownikowi za dni, za które otrzymuje wynagrodzenie oraz za dni nieobecności w pracy z powodu niezdolności do pracy wskutek choroby albo konieczności osobistego sprawowania opieki nad dzieckiem lub chorym członkiem rodziny, za które pracownik otrzymuje z tego tytułu zasiłek z ubezpieczenia społecznego.

Rozdział 3

Dodatek motywacyjny

§ 3. 1. Ustala się środki finansowe przeznaczone na wypłatę dodatków motywacyjnych w poszczególnych szkołach w wysokości 3% kwoty planowanej na wynagrodzenia zasadnicze ogółu nauczycieli zatrudnionych w danej szkole, a odpis dla dyrektorów szkół 15% ich wynagrodzenia zasadniczego.

2. Dodatek motywacyjny dla nauczyciela nie może być wyższy niż 15%, zaś dla dyrektora 20% jego wynagrodzenia zasadniczego.

3. Dodatek motywacyjny przyznaje się na czas określony, nie krótszy niż 3 miesiące i nie dłuższy niż jeden rok szkolny.

4. Wysokość dodatku motywacyjnego dla nauczyciela oraz okres jego przyznania, uwzględniając poziom spełnienia warunków, o których mowa w ust. 4 ustala dyrektor, a w stosunku do dyrektora - wójt gminy w formie pisemnej.

§ 4. 1. Warunki przyznania nauczycielowi dodatku motywacyjnego:

- 1) uzyskanie szczególnych osiągnięć dydaktycznych, wychowawczych i opiekuńczych, a w szczególności:
 - a) uzyskiwanie przez uczniów, z uwzględnieniem ich możliwości oraz warunków pracy nauczyciela, dobrych osiągnięć dydaktyczno - wychowawczych potwierdzanych wynikami klasyfikacji lub promocji, efektami egzaminów i sprawdzianów albo sukcesami w konkursach, zawodach olimpiadach,
 - b) umiejętne rozwiązywanie problemów wychowawczych uczniów we współpracy z ich rodzicami,
 - c) pełne rozpoznanie środowiska wychowawczego uczniów, aktywne i efektywne działanie na rzecz uczniów potrzebujących szczególnej opieki;
- 2) jakość świadczonej pracy, a w szczególności:
 - a) systematyczne i efektywne przygotowanie się do przydzielonych obowiązków,
 - b) podnoszenie umiejętności zawodowych,
 - c) wzbogacanie własnego warsztatu pracy,

- d) dbałość o estetykę i sprawność powierzonych pomieszczeń, pomocy dydaktycznych lub innych urządzeń szkolnych,
 - e) prawidłowe prowadzenie dokumentacji szkolnej, w tym pedagogicznej,
 - f) wykonywanie prac związanych ze specyfiką nauczanego przedmiotu;
- 3) zaangażowanie w realizację czynności i zajęć, poprzez:
- a) udział w organizowaniu imprez i uroczystości szkolnych,
 - b) udział w komisjach przedmiotowych i innych,
 - c) opiekowanie się samorządem uczniowskim lub innymi organizacjami uczniowskimi działającymi na terenie szkoły,
 - d) pracę z młodzieżą szczególnie uzdolnioną lub trudną;
- 4) posiadanie stopnia awansu zawodowego nauczyciela kontraktowego, mianowanego lub dyplomowanego.

- 1) wzorowej organizacji szkoły;
- 2) współpracy ze środowiskiem szkoły w celu pozyskiwania środków pozabudżetowych na rzecz placówki, którą kieruje;
- 3) inicjowania różnorodnych działań rady pedagogicznej, służących podnoszeniu jakości pracy jednostki;
- 4) umiejętności w stosunkach interpersonalnych i kreowanie twórczej atmosfery pracy.

Rozdział 4

Dodatek funkcyjny

§ 5. 1. Dodatek funkcyjny przysługuje nauczycielom, którym powierzono w szkołach stanowisko kierownicze przewidziane w statucie szkoły oraz nauczycielom realizującym dodatkowe zadania i zajęcia.

2. Wysokość dodatku funkcyjnego dla dyrektorów ustala w formie pisemnej wójt gminy w granicach stawek określonych w tabeli, uwzględniając wielkość szkoły, liczbę uczniów i oddziałów, złożoność zadań wynikających z zajmowanego stanowiska, wyniki pracy szkoły oraz warunki lokalowe, środowiskowe i społeczne, w jakich szkoła funkcjonuje.

2. Dyrektorzy mogą otrzymać dodatek motywacyjny za znaczące efekty pracy, w zakresie:

Lp.	Stanowisko	Miesięcznie w złotych
1.	Dyrektor szkoły lub kierownik filii liczącej od 2 - 6 oddziałów	200,00 – 600,00
2.	Dyrektor szkoły liczącej od 7 - 9 oddziałów	400,00 – 700,00
3.	Dyrektor szkoły liczącej od 10 – 12 oddziałów	500,00 – 800,00
4.	Dyrektor przedszkola	200,00 - 400,00

3. Nauczycielom realizującym dodatkowe zadania oraz zajęcia przysługuje dodatek funkcyjny, przyznany w formie pisemnej przez dyrektora, w wysokości:

- 1) wychowawstwo w szkole podstawowej gimnazjum i przedszkolu - 100zł miesięcznie;
- 2) funkcje opiekuna stażu - 45zł miesięcznie;
- 3) doradca metodyczny lub nauczyciel konsultant - 20% wynagrodzenia zasadniczego nauczyciela stażysty.

4. Dodatek funkcyjny przysługuje nauczycielom, którym powierzono obowiązki kierownicze w zastępstwie innej osoby, jeżeli jej nieobecność w pracy przekracza jeden miesiąc.

5. Prawo do dodatku funkcyjnego przysługuje w okresie zajmowania stanowiska kierowniczego lub wykonywania zadań, za które przysługuje dodatek. Powstaje ono od pierwszego dnia miesiąca następującego po miesiącu, w którym nastąpiło powierzenie stanowiska kierowniczego lub wykonywania zadania, a jeżeli powierzenie to nastąpiło pierwszego dnia miesiąca – od tego dnia.

6. Otrzymywanie dodatku, o którym mowa w ust. 2 nie wyłącza prawa do otrzymywania dodatku, o którym mowa w ust. 3.

Rozdział 5

Dodatek za warunki pracy

§ 6. 1. Nauczycielom przysługuje dodatek za warunki pracy z tytułu pracy w trudnych i uciążliwych warunkach określonych w przepisach wydanych na podstawie art. 34 ust. 2 Karty Nauczyciela.

2. Dodatek za warunki pracy wynosi:

- 1) za pracę w trudnych warunkach w wysokości 10% stawki godzinowej wynagrodzenia zasadniczego danego nauczyciela;
- 2) za pracę w uciążliwych warunkach w wysokości 15% stawki godzinowej wynagrodzenia zasadniczego danego nauczyciela.

3. W razie zbiegu prawa do dodatków za pracę w warunkach trudnych i uciążliwych dodatek łącznie nie może przekroczyć 15% stawki godzinowej wynagrodzenia zasadniczego danego nauczyciela.

4. Dla nauczycieli wysokość dodatku w formie pisemnej ustala dyrektor, a dla dyrektora wójt gminy.

Rozdział 6

Wynagrodzenie za godziny ponadwymiarowe i godziny doraźnych zastępstw

§ 7. 1. Wynagrodzenie za jedną godzinę ponadwymiarową nauczyciela ustala się dzieląc przyznaną nauczycielowi stawkę wynagrodzenia zasadniczego przez miesięczną liczbę godzin obowiązkowego wymiaru godzin zajęć, ustalonego dla rodzaju zajęć dydaktycznych, wychowawczych lub opiekuńczych, realizowanych w ramach godzin ponadwymiarowych. Jeżeli praca w godzinach ponadwymiarowych została zrealizowana w warunkach uprawniających do dodatku za warunki pracy do wynagrodzenia dodaje się kwotę należnego dodatku za warunki pracy.

2. Dla nauczycieli realizujących tygodniowy wymiar godzin ustalony na podstawie art. 42 ust. 4a Karty Nauczyciela wynagrodzenie za jedną godzinę doraźnego zastępstwa oblicza się dzieląc przyznaną nauczycielowi stawkę wynagrodzenia zasadniczego przez miesięczną liczbę godzin realizowanego wymiaru zajęć. Jeżeli praca w godzinach doraźnego zastępstwa została zrealizowana w warunkach uprawniających do dodatku za warunki pracy do wynagrodzenia dodaje się kwotę należnego dodatku za warunki pracy.

3. Miesięczną liczbę godzin obowiązkowego lub realizowanego wymiaru godzin nauczyciela, o której mowa w ust. 1, 2 ustala się mnożąc tygodniowy obowiązkowy lub realizowany wymiar zajęć przez 4,16 z zaokrągleniem do pełnych godzin w ten sposób, że czas zajęć do 0,5 godziny pomija się, a co najmniej 0,5 godziny liczy się za pełną godzinę.

Rozdział 7

Specjalny fundusz nagród dla nauczycieli

§ 8. 1. Tworzy się specjalny fundusz nagród dla nauczycieli za osiągnięcia dydaktyczno - wychowawcze w wysokości 1% planowanych rocznych środków na wynagrodzenia osobowe w budżecie Gminy Skąpe.

2. Fundusz nagród dzieli się w następujący sposób:

- 1) 80% środków funduszu przeznacza się na nagrody dyrektora;
- 2) 20% środków funduszu przeznacza się na nagrody wójta gminy.

3. Środki na nagrody będą przekazywane placówkom oświatowym w trybie wykonywania budżetu.

Rozdział 8

Postanowienia końcowe

§ 9. Ustalone w niniejszym regulaminie zasady przyznawania dodatków oraz innych składników wynagrodzenia nauczycieli zatrudnionych w placówkach oświatowych na terenie Gminy Skąpe uwzględniają warunek zachowania średniego wynagrodzenia nauczycieli określony w art. 30 ust. 3 i 4 Karty Nauczyciela.

§ 10. Wykonanie uchwały powierza się Wójtowi Gminy.

§ 11. Uchwała wchodzi w życie z dniem 1 stycznia 2008r. i podlega ogłoszeniu w Dzienniku Urzędowym Województwa Lubuskiego.

Przewodniczący Rady
Miroslaw Olczak

390

SPRAWOZDANIE STAROSTY KROŚNIENSKIEGO

z działalności Komisji Bezpieczeństwa i Porządku w 2007 roku

I. Wstęp

Na podstawie art. 38a ustawy z dnia 5 czerwca 1998r. o samorządzie powiatowym (Dz. U. z 2001r. Nr 142, poz. 1592 ze zm.), w celu realizacji zadań Starosty Krośnieńskiego w zakresie zwierzchnictwa nad powiatowymi służbami, inspekcjami i strażami oraz zadań określonych w ustawach w zakresie porządku publicznego i bezpieczeństwa obywateli, powołana została Komisja Bezpieczeństwa i Porządku.

II. Zadania komisji

Do zadań komisji należą:

- 1) ocena zagrożeń porządku publicznego i bezpieczeństwa obywateli na terenie powiatu;
- 2) opiniowanie pracy Policji i innych powiatowych służb, inspekcji i straży, a także jednostek organizacyjnych wykonujących na terenie powiatu zadania z zakresu porządku publicznego i bezpieczeństwa obywateli;

- 3) przygotowywanie projektu powiatowego programu zapobiegania przestępczości oraz porządku publicznego i bezpieczeństwa obywateli;
- 4) opiniowanie projektów innych programów współdziałania Policji i innych powiatowych służb, inspekcji i straży oraz jednostek organizacyjnych wykonujących na terenie powiatu zadania z zakresu porządku publicznego i bezpieczeństwa obywateli;
- 5) opiniowanie projektu budżetu powiatu - w zakresie, o którym mowa w pkt 1;
- 6) opiniowanie projektów aktów prawa miejscowego i innych dokumentów w sprawach związanych z wykonywaniem zadań, o których mowa w pkt 1, 2 i 4;
- 7) opiniowanie, zleconych przez starostę, innych niż wymienione w pkt 2 i pkt 4 - 6 zagadnień dotyczących porządku publicznego i bezpieczeństwa obywateli.

III. Skład komisji

W skład Komisji wchodzi:

Przewodniczący:

Jacek Hoffmann - Starosta Krośnieński.

Członkowie:

Osoby delegowane przez Radę Powiatu:

- Stanisław Wawrzyniak - radny Powiatu Krośnieńskiego,
- Marek Cebula - radny Powiatu Krośnieńskiego (członkostwo ustało w związku z wygaśnięciem mandatu),
- Kazimierz Barczuk - radny Powiatu Krośnieńskiego.

Osoby delegowane przez Komendanta Powiatowej Policji:

- Jarosław Jaskowicz - Komendant Powiatowej Policji,
- Piotr Piec - Naczelnik Sekcji Prewencji w Komendzie Powiatowej Policji.

Osoby wskazane przez Starostę Krośnieńskiego:

- Piotr Radny - Komendant Powiatowej Państwowej Straży Pożarnej,
- Jarosław Frączyk - Komendant Lubuskiego Oddziału Straży Granicznej,
- Krzysztof Pobiedziński - Dowódca 5 Kresowego Batalionu Saperów,
- Tomasz Hoffmann - Dowódca 4 Krośnieńskiego Batalionu Zaopatrzenia.

Ponadto w posiedzeniach komisji uczestniczyli,

z głosem doradczym, Powiatowy Inspektor Nadzoru Budowlanego, przedstawiciel Powiatowego Inspektoratu Sanitarno - Epidemiologicznego oraz Dyrektor Zarządu Dróg Powiatowych.

IV. Działalność Komisji Bezpieczeństwa i Porządku

W 2007r. odbyły się cztery spotkania komisji w dniach: 24 kwietnia, 28 czerwca, 31 października i 17 grudnia.

Wiodącym tematem, który pojawiał się na każdym posiedzeniu było wypracowanie głównych zadań i sposobów realizacji „Powiatowego programu zapobiegania przestępczości oraz ochrony bezpieczeństwa obywateli i porządku publicznego na lata 2008 - 2010 Bezpieczny Powiat”. Założone w programie cele zostały podzielone na trzy zasadnicze obszary: bezpieczeństwo, profilaktyka i prewencja zagrożeń wśród dzieci i młodzieży szkół podstawowych i gimnazjalnych (m.in. programy Bezpieczna droga do szkoły i domu, Bezpieczne Gimnazjum), poprawa bezpieczeństwa uczestników ruchu drogowego (m.in. egzekwowanie przepisów o ograniczaniu prędkości w wyznaczonych miejscach) oraz podniesienie poziomu poczucia bezpieczeństwa obywateli w miejscu zamieszkania z uwzględnieniem specyfiki występujących tam zagrożeń.

„Powiatowy program zapobiegania przestępczości oraz ochrony bezpieczeństwa obywateli i porządku publicznego na lata 2008 - 2010 Bezpieczny Powiat” został zaakceptowany przez Radę Powiatu Krośnieńskiego i przyjęty do realizacji uchwałą Rady Powiatu Nr XIV/99/2007 z dnia 21 grudnia 2007r.

W ciągu roku komisja dokonała oceny zagrożeń porządku publicznego i bezpieczeństwa obywateli poprzez:

- przyjęcie informacji Powiatowego Inspektora Sanitarnego w Krośnie Odrzańskim o stanie przygotowań pod względem sanitarno - higienicznym ośrodków organizujących letni wypoczynek dla dzieci i młodzieży,
- analizę sprawozdania Komendanta Powiatowej Państwowej Straży Pożarnej w Krośnie Odrzańskim z realizacji akcji „Wiosna bez płomieni”,
- analizę bezpieczeństwa w ruchu drogowym przedstawioną przez Komendanta Powiatowej Policji w Krośnie Odrzańskim,
- przyjęcie informacji Powiatowego Inspektora Nadzoru Budowlanego o egzekwowaniu zapisów ustawy Prawo budowlane w zakresie obiektów stwarzających zagrożenie dla bezpieczeństwa mieszkańców Powiatu Krośnieńskiego,
- przyjęcie informacji Dyrektora Zarządu Dróg Powiatowych o przygotowaniu zarządu w zakresie zimowego utrzymania dróg i ulic.

Ponadto, stosownie do zapisów ustawy komisja pozytywnie zaopiniowała projekt budżetu powiatu na rok 2008 w zakresie porządku publicznego i bezpieczeństwa obywateli.

Poza tym komisja wystąpiła z wnioskami do:

- Generalnej Dyrekcji Dróg Krajowych i Autostrad w Zielonej Górze o poprawę stanu technicznego drogi krajowej Nr 29 w Krośnie Od-

rzańskim,

- wójtów i burmistrzów z terenu Powiatu Krośnieńskiego o zajęcie się problemem bezpieczeństwa psów, które stwarzają zagrożenie dla mieszkańców.

Starosta
Jacek Hoffmann

391

SPRAWOZDANIE STAROSTY ŚWIEBODZIŃSKIEGO

z pracy Komisji Bezpieczeństwa i Porządku za 2007r.

Na podstawie art. 38 ust. 3 ustawy z dnia 5 czerwca 1998r. o samorządzie powiatowym (Dz. U. z 2001r. Nr 142, poz. 1592 z późn. zmian.) przedstawiam sprawozdanie z pracy komisji za 2007r.

Zasadniczym celem pracy Komisji Bezpieczeństwa i Porządku była kontynuacja i prowadzenie działań związanych z wypracowaną strategią obejmującą zapobieganie przestępczości oraz przeciwdziałanie zagrożeniom na terenie Powiatu Świebodzińskiego. Do podstawowych zadań prac komisji realizowanych w 2007r. należy zaliczyć przygotowanie projektu i przyjęcie do realizacji „Powiatowego programu zapobiegania przestępczości oraz porządku publicznego i bezpieczeństwa obywateli na lata 2008 - 2010”. Przyjęte do realizacji zadania zostały opracowane na podstawie analizy stopnia zagrożeń oraz identyfikacji źródeł ich występowania na terenie powiatu. Koordynatorami przyjętego w programie systemu bezpieczeństwa są powołane w tym celu odpowiednie służby, inspekcje i straże, które swoje zadania realizują przy współudziale podmiotów pozapolicyjnych mających istotny wpływ na kształtowanie lokalnej polityki bezpieczeństwa, w tym zapobieganie występującym zagrożeniom i eliminowanie przyczyn ich powstawania.

Sukcesywnie zgodnie z planem pracy wdrażano i realizowano zadania mające zasadniczy wpływ na poprawę bezpieczeństwa. W ramach akcji „Bezpieczne wakacje” przeprowadzono kontrole w ośrodkach turystycznych oraz bazach harcerskich. Przegląd przeprowadzono wspólnie z Komendą Powiatową Policji, Komendą Powiatową Państwowej Straży Pożarnej, Państwowym Powiatowym Inspektorem Nadzoru Budowlanego Powiatową Stacją Sanitarno - Epidemiologiczną. Zakres kontroli obejmował problem grodzenia linii brzegowej, bezpieczeństwa wypoczywających, w tym stanu bazy sprzętu wodne-

go, pomostów, przestrzegania przepisów przeciwpożarowych oraz sanitarnych, jak również działań profilaktycznych oraz prewencyjnych prowadzonych przez Wodne Ochotnicze Pogotowie Ratunkowe.

Jednym z pierwszoplanowych zadań jest zapobieganie patologiom społecznych szczególnie wśród młodzieży jak również zapewnić bezpieczeństwo w drogowym ruchu komunikacyjnym. Tym zagadnieniom poświęcone było posiedzenie, które odbyło się na bazie Zespołu Szkół Zawodowych w Świebodzinie.

Wymagania jakie stawiane są służbom odpowiedzialnym za stan bezpieczeństwa niejednokrotnie stwarzają potrzebę wsparcia ze strony samorządu. Wychodząc naprzeciw tym oczekiwaniom Zarząd Powiatu Świebodzińskiego zawarł z Komendantem Wojewódzkim Policji porozumienie, na mocy którego przekazano dla KPP w Świebodzinie środki finansowe na działania prewencyjne, w tym dodatkowe służby patrolowe, których celem jest zwalczanie występujących wykroczeń naruszających bezpieczeństwo mieszkańców oraz użytkowników dróg na terenie Powiatu Świebodzińskiego.

Ponadto w trakcie prac komisji dokonano analizy stanu bezpieczeństwa dokonując oceny zagrożeń porządku publicznego i bezpieczeństwa na terenie Powiatu Świebodzińskiego przyjmując do realizacji poddane po głosowanie wnioski.

Zgodnie z art. 38a ust. 2 ustawy o samorządzie powiatowym Komisja Bezpieczeństwa i Porządku pozytywnie zaopiniowała projekt budżetu na 2008r. w aspekcie planowanych nakładów na rzecz bezpieczeństwa wydatkowanych ze środków własnych.

Starosta Świebodziński
Zbigniew Szumski

Wydawca: Wojewoda Lubuski
Redakcja: Wydział Prawny i Nadzoru
Lubuskiego Urzędu Wojewódzkiego
ul. Jagiellończyka 8, 66-400 Gorzów Wlkp.
tel. (0-95) 7115-585, e-mail – wpoim@uwoj.gorzow.pl

Naczelnny Redaktor: Anna Zacharia
Skład, druk i kolportaż: Zakład Obsługi Administracji
przy Lubuskim Urzędzie Wojewódzkim,
ul. Jagiellończyka 8, 66-400 Gorzów Wlkp.

Rozpowszechnienie – Administracja i stały punkt sprzedaży: Lubuski Urząd Wojewódzki w Gorzowie Wlkp.,
ul. Jagiellończyka 8, tel. (0-95) 7115-210

Egzemplarze bieżące i z lat ubiegłych, w miarę posiadanych rezerw, można nabywać:

- na podstawie nadesłanego zamówienia: w Zakładzie Obsługi Administracji Lubuskiego Urzędu Administracyjnego w Gorzowie Wlkp., ul. Jagiellończyka 8, 66-400 Gorzów Wlkp., tel. (0-95) 7115-210
 - w punkcie sprzedaży Lubuskiego Urzędu Wojewódzkiego w Gorzowie Wlkp., ul. Jagiellończyka 8, codziennie w godz. 7³⁰ – 15³⁰.
- Dzienniki Urzędowe wraz ze skorowidzami wyłożone są do powszechnego wglądu w bibliotece Lubuskiego Urzędu Wojewódzkiego w Gorzowie Wlkp. oraz Delegaturze Lubuskiego Urzędu Wojewódzkiego w Zielonej Górze – codziennie w godzinach pracy biblioteki.
-

Tłoczono z polecenia Wojewody Lubuskiego
w Zakładzie Obsługi Administracji przy Lubuskim Urzędzie Wojewódzkim w Gorzowie Wlkp.
